EL DIARIO PALENTINO

AÑO CXVII. NUMERO 17.757. 115 PESETAS — PALENCIA, JUEVES 12 DE MARZO DE 1998

1881

Fasa "bautizó" su coche ocho millones

Lucas, que actuó de padrino, apostó en Villamuriel por un parque de proveedores

El presidente Lucas actuó de padrino en la presentación del coche ocho millones de FASA / ENRIQUE CAÑA

REDACCION / VILLAMURIEL

El presidente de la Junta de Castilla y León, Juan José Lucas, apostó ayer por la creación en Valladolid o Palencia de un parque de proveedores de Fasa, y manifestó el compromiso del ejecutivo regional para facilitar a la multinacional francesa los terrenos industriales necesarios para el asentamiento de estas instalaciones "*en el momento en el que la empresa automovilística se decida por esta iniciativa*".

Lucas, que presidió la salida del coche ocho millones de la marca francesa en la factoría de Villamuriel de Cerrato, anunció que tras la reunión que mantuvo con el presidente del Grupo Renault, Louis Schweitzer, se ha creado una comisión de estudio -integrada por la Junta y los responsables de la marca en francia y España- que será la encargada de analizar la viabilidad del proyecto.

Por su parte, Juan Antonio Moral, presidente director general de Fasa-Renault, confirmó que la empresa automovilística apoyará y defenderá "*la creación de una estación reguladora de abastecimiento de piezas, ya que se trata de un proyecto de gran interés para nosotros*".

Página 5

El PP acusa a Crespo de confundir a la ciudadanía

El portavoz del Grupo Popular en la Diputación, Heliodoro García Ramos, ha acusado al procurador regional del PSOE por Palencia, José María Crespo, de "*enredar, encrespar,equivocar y malograr*" los proyectos de desarrollo y mejora de la calidad de vida en la provincia "*por no ser su partido el promotor de tales iniciativas*".

Página 8

El Campus comenzará a construirse en 3 meses

El rector de la Universidad de Valladolid aseguró ayer que el Campus Palentino comanzaría a construirse a finales de primavera. Alvarez Guisasola hizo estas declaraciones tras firmar con el presidente de la Diputación un documento a través del cual cada una de las instituciones se convierte en propietaria de una parte de la Yutera.

Página 9

La paz según el lehendakari Ardanza

ETA deberá iniciar una tregua ilimitada en el tiempo y no podrá ser interlocutor

SPC/ MADRID

La propuesta de pacificación del lehendakari vasco, José Antonio Ardanza, establece que para que se produzca un diálogo que termine con el terrorismo de ETA, la banda deberá abandonar la lucha armada durante un tiempo ilimitado y, además, no podrá ser uno de los interlocutores en el proceso. La propuesta dice rotundamente que no cabe diálogo político mientras ETA continúe atentando y haciendo correr la sangre. Se trataría de que la organización terrorista no pueda manejar las treguas a su gusto, como ha hecho hasta ahora, sino de que las ponga a merced de la paz. El documento establece también que la sociedad deberá conocer el marco general del eventual diálogo.

En cuanto a los interlocutores del diálogo, excluye que el Gobierno y ETA se sienten en la misma mesa. Los participantes en el diálogo serán los partidos representativos de la sociedad vasca. HB deberá asumir directamente la interlocución. El lehendakari José Antonio Ardanza propone en su documento sobre pacificación, que entregó ayer a todos los partidos vascos, que el Estado central declare de antemano su disposición a dejar la resolución dialogada del problema del terrorismo en manos de los partidos representativos de la sociedad vasca, entre los que incluye a HB en el caso de que la banda terrorista ETA abandone definitivamente la violencia.

Asimismo, también les pide que acepten hacer propios los acuerdos que dichos partidos puedan alcanzar en las instituciones vascas y que pacten con éstas la eventual incorporación de esos acuerdos al ordenamiento jurídico con el fin de que puedan resultar operativos.

Página 20

El Barcelona logró el segundo título de la Supercopa

El F.C. Barcelona consiguió anoche, frente al Borussia Dortmund, su segundo título de la Supercopa de Europa, después del alcanzado en la edición de 1992 ante otro equipo alemán, el Werder Bremen. El equipo que dirige Louis van Gaal, que se impuso al Borussia Dortmund en el partido de ida por 2-0, empató ayer en el Westfalen Stadion (101)

Página 39

PAGINA 6

El consejero de Industria inauguró en Palencia el Centro Tecnológico de Cereales

El consejero de Industria, Tomás Villanueva, inauguró ayer en Palencia el Centro Tecnológico de Cereales, en el que se impartirá formación regladá por el Ministerio de Educación y Ciencia, formación ocupacional a través del INEM, y cursos de reciclaje para profesionales del sector.

OTRAS INFORMACIONES

Página 6

El director provincial de Educación, Francisco Javier Serna, asegura que serán los padres quienes decidan si se implanta o no la jornada continua.

Páginas 15 y 16

Crónicas de nuestros corresponsales en las localidades de Venta de Baños, Guardo, Villamuriel de Cerrato, Boedo de Castrejón y Osorno.

Página 21

José María Aznar considera que la supuesta conspiración desvelada por Ansón es un tema de ficción, más propio de la literatura que de una democracia consolidada.

Página 27

La UGT inició el Congreso de la unidad, después de las luchas internas que se vivieron en los anteriores, y en el que reclaman la semana laboral de 35 horas.

SUMARIO

Opinión	2
Palencia	5
Castilla León	18
Nacional	20
Internacional	25
Economía	27
Bolsa	28
Sociedad	30
Deportes	33
Clasificados	41
Agenda	42
Televisión	45

M.C.D.2022

PICOTAZOS

Parábola nazi sobre las 'ratas'

Tremendo: un diputado del PNV, Carlos Caballero, lamentó en un artículo infame las "invasión de Ermua por ratas procedentes de Hispania". Quiso hacer un cuento, este cretino, y le salió una reedición del 'Mein Kampf' de Hitler. Ahora, o le ingresan en un frenopático o en las listas de HB. Será memo.

Una propuesta a destiempo

Ayer se difundió, quizá sin contar con el visto bueno del autor, el 'Plan Ardanza' para la pacificación de Euskadi. Sin entrar en más detalles, no parece adecuado que se plantee ningún diálogo con ETA o HB cuando aún está tan fresca la tinta de las bárbaras cartas etarras. Si de entrada ya es así, no promete la cosa.

Un 'boom' pringoso

La expectación levantada por la película de Santiago Segura, 'Torrente', lleva camino de convertirse en un fenómeno sociológico. Nos alegramos por este gracioso 'amiguete', pero constatamos que corren malos tiempos para la lírica: el *boom* es un detective 'grasiento, fascista y del Atleti'. Segura dixit.

Menos mal que está mayor

El contraste entre la indignación de las calles y las sonrisas de Pinochet durante su investidura como senador vitalicio sólo encuentra consuelo en la inevitable degradación de las células: lo que la razón y la Justicia no han logrado, lo logrará en breve el tiempo. Que, por cierto,a los 82 años empieza a escasear.

Relaciones imposibles

JULIA NAVARRO

LAS relaciones entre *pepes* y socialistas son cada día mas tensas. El PSOE ha puesto en marcha una estrategia que pasa por comenzar a denunciar todas las irregularidades y corruptelas que tienen como protagonistas a miembros destacados del PP. El Gobierno por su parte se relaciona con altanería e incluso desprecio con los socialistas. Y esto se hace cada vez mas evidente en las sesiones de control parlamentario al Gobierno, sobre todo cuando al Presidente Aznar o al Vicepresidente Álvarez Cascos les toca responder las preguntas de la oposición.

Nadie espera que populares y socialistas sean amigos, pero de ahí a la inquina que se demuestran, hay un buen trecho. Los socialistas no perdonan al PP la manera que este partido tuvo de hacer oposición. Creen lisa y llanamente que desde el PP no se jugó limpio. Los populares por su parte no las terminan de tener todas consigo, y a pesar de que presumen de lo bien que les va en las encuestas no olvidan que antes del 3 de marzo del 96 los sondeos les auguraban un triunfo por goleada y por poco pierden las elecciones. Así que Aznar y sus hombres saben que enfrente tienen a un adversario poderoso, el PSOE, que no lo es tanto por los aciertos de sus dirigentes, antes al contrario, como por la fidelidad de sus votantes.

No es difícil pronosticar que se avecinan días aún mas cargados de tensión porque los socialistas continuarán apuntando a algunos dirigentes del PP, por ejemplo al Vicepresidente Álvarez Cascos, como personas que supieron y acaso participaron en la supuesta conspiración sacada a la luz por Luis María Ansón. Las negativas de los populares descalificando a quienes les preguntan es un boomerang en su contra, y desde luego la decisión de Federico Trillo de no admitir a trámite que el Vicepresidente Álvarez Cascos dé explicaciones a la Cámara resulta cuanto menos chocante amen de ser un error. Un error a apuntar en la meteórica carrera política de Trillo y un error para la credibilidad de los populares. En fin que hay demasiada animadversión, más de la lógicamente razonable, entre el Gobierno y el PSOE. Lo peor es que su campo de batalla es el país.

PAREJA

LAPIDARIO

✓ **MARIO CONDE**
Ex presidente de Banesto
"Algunos han mentido, he sido condenado por Argentia Trust y ahora vivo en la cárcel".

✓ **JORDI PUJOL**
Presidente de la Generalitat
"¿A quién tenemos que dejar que matar para ser más simpáticos que los vascos, ...".

✓ **JOSÉ MARÍA AZNAR**
Presidente del Gobierno
"No debe ser tan difícil aceptar que las elecciones se pierden".

✓ **ISABEL ALLENDE**
Nieta del presidente chileno Salvador Allende
Sobre la llegada de Pinochet al Senado: "Es un día amargo para la democracia".

✓ **RAÚL**
Futbolista del Real Madrid
"Estar acostumbrado al acoso de la prensa no equivale a que se inventen rumores".

✓ **MIGUEL GILA**
Humorista
"El humor es un arma que no mata, lesiona nada más".

AL MARGEN

Raúl

RAFAEL TORRES

A Raúl no le ha estropeado (para el fútbol, se entiende) la fama y ni el dinero, sino los años ¿Porque tiene ya muchos? ¿Porque tiene pocos? Porque tiene los justos que le impiden reducir su juventud y su vida a los entrenamientos, las concentraciones, las lesiones de ligamento y los goles. O dicho de otro modo: Raúl tiene veinte años. Raúl era un fantástico jugador de fútbol mientras no pensaba en otra cosa que en él, mientras que no vivía sino para ser titular todas las tardes y humillar al portero del equipo rival. Su alma adolescente olía, como si dijéramos, a linimento. En tanto Raúl era eso, un niño que había echado los músculos precisos para rematar a gol con alguna potencia, el chaval era una pesadilla para las defensas contrarias, pero cuando el niño ha crecido y son otros los músculos del cuerpo y del alma que le demandan atención, Raúl se ha convertido en un jugador normal tirando a mediocre, que, eso sí, sigue ganando la misma millonada que cuando hacía sus prestidigitaciones asombrosas sobre el terreno de juego. Raúl nunca volverá a ser el que fue, esto es, nunca volverá a ser aquel Raúl, como ni usted ni yo tornaremos a ser nunca el que fuimos a los dieciocho años, si bien ni a usted ni a mi nos quiere obligar nadie a volver a serlo. Podrá, sí, convertirse en un gran jugador si persevera, si sabe armonizar su doble condición de hombre joven tiranizado, como todos, por las pasiones, las dudas, las melancolías y los sentimientos, con la de futbolistas obligado a un cierto ascetismo en todo, pero nunca volverá a ser el que fue, porque ahora piensa y siente como los otros y se distrae y se descentra por las mismas cosas. Raúl no volverá a ser el mismo y a lo peor le quieren bajar el sueldo a causa de ello, a causa de que tiene veinte años y un laberinto en el cuerpo, en la cabeza. No importa. Está en una edad excelente, la única posible para afirmarse en su necesidad de ser, por fin, otro.

LA POLÍTICA Y LOS DÍAS

El Constitucional y Aznar

LUIS DIEZ

NO requirió mucho estudio ni meditación la decisión rápida, urgente, del presidente del Gobierno de recurrir ante el Tribunal Constitucional la ley de la Junta de Extremadura que venía a gravar con un impuesto medioambiental a las grandes compañías eléctricas con el fin de compensar los daños causados al medio natural sin que éstas, las eléctricas, pudieran repercutir su importe sobre las facturas de los consumidores. Fue un recurso urgente y ejemplar. Una acción jurídica para meter miedo -el miedo humilla- y hacer saber quién manda. Una iniciativa para que los extremeños, conocedores de la diferencia entre el cazador y la presa, se sintieran presa productora de energía y se callaran la boca ante el poderío nuclear e hidroeléctrico.

El recurso ante el Tribunal Constitucional lo firmó Aznar y produjo el efecto inmediato de paralizar la aplicación de la ley de la Junta de Extremadura. Todo ello ocurría en el primavera del año pasado. En Extremadura esperaban el pronunciamiento del Constitucional, que tiene un edificio con forma de campana con su supuesto badajo. Y aunque en Extremadura son conscientes de que los asnos, los bueyes y los perros sin dueño forman con los hombres y mujeres que emigran la colección de bestias de mirada triste, han aprendido a no resignarse ante jefes, cabecillas y abusones. La respuesta al recurso de Aznar, la emitió el Constitucional en el BOE del 4 de marzo, y en la misma se levanta la suspensión de la aplicación de la ley del impuesto ecológico extremeño a las eléctricas hasta que el Tribunal decida sobre el fondo del asunto. Lo que ocurre es que tan importante decisión favorable a una autonomía sin soberanía fiscal ha pasado desapercibida ante la importancia del varapalo del Supremo a las ventajas fiscales de los vizcaínos y ante el temor de que se exaltara la alineación de Aznar con las eléctricas coincidiendo con la celebración del segundo año triunfal y la incorrección de esa postura, denunciada ahora por el Tribunal Constitucional.

M.C.D.2022

SOLANA PALENTINA

El viaje de doña María Ana

GONZALO ORTEGA ARAGON

UN amable lector, que, según confesaba, había disfrutado mucho ayer con el diluvio soportado en estos pagos por la Casa de la Reina, me ha pedido encarecidamente que no deje de contar en qué terminó la comitiva y el viaje de doña María Ana de Neoburgo, la segunda esposa de Carlos II, que tardó ocho meses de casada en conocer varón, pero como si no.

Siguiendo siempre los apuntes de Luis Antonio Arroyo, el poeta cachondo terminaba así la descripción del viaje de la Casa de la Reina a Santander:

A Santander llegó nuestro desvelo,
con el atento, fervoroso anhelo
de que lleven las ondas la esperanza,
ofreciendo al suceso la bonanza,
para que a nuestra Reina Soberana
la veamos felice una mañana.
Pero un contrario, proceloso viento
por instantes se opone a nuestro intento.

Total que toda la mojada de la comitiva no sirvió para nada, porque una vez establecida en Santander llegaron noticias de que la reina se retrasaba y que aún era incierta la fecha de llegada.

Las damas de la reina no se encontraban muy a gusto en la capital cántabra y se quejaron al soberano. Entonces el rey Carlos ordenó que se trasladara toda la comitiva a Palencia, que tenía un alojamiento más cómodo y capaz..

Las damas de la reina no se encontraban muy a gusto en la capital cántabra, donde por lo visto les habían preparado unos aposentos pequeños e incómodos, y se quejaron al soberano. Entonces el rey Carlos ordenó que no esperaran en Santander, que se trasladase toda la comitiva a Palencia, que tenía una alojamiento más cómodo y capaz. Y así, damas, mayordomo, caballerizo mayor y oficiales varios se volvieron a Palencia, a esperar, entre Pinto y Valdemoro, es decir entre Madrid y Cantabria, la llegada de doña María Ana, medio perdida por esos caminos y mares de aquella Europa en conflictos.

Pero hete aquí que, después de tantas idas y venidas, aposentos y reaposentos, la Casa de la Reina esperó en balde en Palencia, porque doña María Ana no desembarcó en Santander, sino en El Ferrol, ya en plena primavera de 1690, el 6 de abril. Y no se sabe si los aposentados en nuestra capital fueron al encuentro de la soberana o ya la esperaron en Valladolid, donde concluyó el viaje real el 4 de mayo, que por mayo era, por mayo, cuando face la calor, y allí estaba el rey don Carlos, que había vivido ocho meses viudo, casado y separado, todo a la vez.

Doña María Ana, mientras tanto, salió de Neoburgo el 3 de septiembre de 1689; el 18 llegó a Düsseldorf, su ciudad natal, donde alargó sus preparativos de esposa emigrante; el 13 de noviembre embarcó en el Rhin para ir a Dordrecht; el 29 de diciembre una escuadra inglesa recogió a la reina en el puerto de Flushing para llevarla al puerto británico de Portsmouth, donde llegó el 4 de febrero de 1690; de allí, en un buque de guerra inglés, doña María Ana viajó hacia España y ya el 27 de marzo avistó las costas gallegas; sin embargo, un terrible temporal retrasó la llegada a El Ferrol hasta el 6 de abril. Y desde El Ferrol, tardó casi un mes, en lentísimo viaje por tierra, en llegar a Valladolid. Que no creo que haya habido en la historia un viaje de novia más largo.

Y la que se llevó un buen chasco en estos trajines viajeros fue la localidad de Herrera de Pisuerga, parada y fonda de la Casa de la Reina en su ida a Santander y su vuelta a Palencia. En Herrera arreglaron caminos y prepararon bien los aposentos de personas y bestias; abastecieron el pueblo de toda mercadería para una grata estancia; pero no llegaron a ver a la reina. La reina les dio portazo. Quiero decir puertazo.

SIN TRAMPA NI CARTON

Ocho millones de coches

MARIANO VALERO

CASI nada. Ocho millones de coches lleva fabricados la empresa Fasa-Renault. Un Mégane modelo coupé, amarillo, que ha ido a parar al mercado italiano, fue ayer la estrella en la factoría de Villamuriel de Cerrrato. Hacía nada menos que el número ocho millones en la historia de la empresa hispanogala, que comenzó la actividad el año 1953 en la vecina ciudad de Valladolid, de cuya cadena de montaje salió el primer Renault 4 CV.

Aquel año se fabricaron 707 vehículos, mientras que en 1997 las factorías de montaje de Pucela y Palencia batieron todos los récords de producción con casi cuatrocientos mil coches fabricados. Hoy, sólo la planta de Villamuriel fabrica en un día bastantes unidades más de las que salieron de Valladolid en todo el año 1953. ¡Pásmense!

Como no podía ser de otro modo, la presentación en sociedad del coche ocho millones reunió ayer en Villamuriel de Cerrato a los máximos representantes de Fasa-Renault, con su presidente director general, el vallisoletano Juan Antonio Moral, al frente, a quien acompañó el presidente de la Junta de Castilla y León, Juan José Lucas; el consejero de Medio Ambiente, Francisco Jambrina, y una amplia representación de las autoridades palentinas.

No obstante, los detalles se los cuenta en las páginas de información local nuestro compañero Luis Cabañes. Me voy a limitar a valorar la importancia de un hecho como el que vivimos ayer, que puede parecer en principio de simple parafernalia empresarial, de imagen, pensado para la galería, que también, pero que significa mucho más que todo eso.

Podríamos meternos en el túnel del tiempo y comprobar qué hubiera ocurrido si Fasa-Renault no se hubiera implantado en Villamuriel de Cerrato. Qué hubiera sido de Palencia. Dónde nos encontraríamos en el ránking económico-industrial sin la factoría automovilística. Es evidente que Fasa no es sólo Fasa, pues a su alrededor se ha creado una sinergia industrial muy considerable, que tampoco hoy existiría de no tener la planta "fasera".

Y qué decir de la sinergia socio-laboral creada entre Valladolid y Palencia precisamente por este mismo motivo. Como el propio presidente director general de Fasa-Renault nos decía ayer a los periodistas, ellos no diferencian entre sus factorías de la vecina ciudad y la palentina, sino que las ven como una sola, como un todo, dada la escasa distancia entre ambas. De ahí que en momentos determinados haya un trasvase diario de cientos, incluso algunos miles de trabajadores de una ciudad a otra, dependiendo de las exigencias del mercado y de la demanda que exista sobre los modelos concretos que en cada momento se fabriquen allí o aquí.

El momento que vive el sector automovilístico en España es bueno, y de hecho en fechas recientes se anunciaban importantes inversiones en empresas multinacionales con factorías en nuestro país, como Seat-Volkswagen, Ford, Opel o Citroën. La propia Fasa-Renault ha invertido muchos miles de millones de pesetas en Valladolid y Palencia para acondicionar sus cadenas de montaje a los nuevos modelos Mégane y Clio.

Todo ello indica que las empresas siguen apostando por España y nuestro futuro, en lo que algo tendrá que ver la marcha político-económica y nuestra privilegiada situación en cuanto al cumplimiento de las exigencias de Maastricht. Vamos a estar en el tren de cabeza del euro, el país vive un momento, un ciclo, de estabilidad política, de expansión, y de crecimiento económico importante, que da confianza a los inversores. Que siga así por mucho tiempo.

CON PERMISO

El pequeño gran timonel

PEDRO DE HOYOS

No puedo ni quiero dejar pasar la ocasión de comentar las bruscas palabras de Jordi Pujol a propósito de la hipotética antipatía que los catalanes, o Cataluña, despiertan en el resto de los españoles. Ya sé que ha rectificado y ha pedido perdón, lo que bien mirado le honra mucho. Pero esas palabras denotan cierta confusión mental del Pequeño Gran Timonel de Cataluña y yo tengo la vanidad de ayudarle a pensar.

Pujol se siente agraviado, podría decirse que dolido, porque según algunas encuestas en el resto de España no tenemos demasiada simpatía a los catalanes. Ese resquemor de Pujol denota a las claras unos fervientes deseos de que la realidad fuese otra, lo que también es de agradecer, caramba. Pero su lamento es cuando menos extraño al provenir de una de las personas con más poder, llave de Gobiernos, azote de centralistas irredentos, que es corresponsable de la situación actual, corresponsable de un Estado autonómico que carece de un camino delimitado para su transformación, que no tiene un punto final de evolución preestablecido, corresponsable de un Estado al que los nacionalistas exigen cada día más, sin que la mayoría sepamos hacia dónde vamos o, mejor dicho, nos llevan. Y ya de paso, digamos que sus dieciséis diputados nacionalistas que dirigen con mano férrea el Gobierno de todos los españoles - a las pruebas me remito - tienen como primera misión la de defender "su" región, aunque mal rayo parta a las demás.

Como ya dije una vez en un artículo interpretado por algunos según convenía a sus calenturientas mentes, no conviene confundir a Pujol con Cataluña, ni a los catalanes con los catalanistas, ni el catalanismo con el nacionalismo catalán. Y ello por varias razones, siendo sólo una de ellas que justamente eso es lo que los nacionalistas quieren y buscan. Ni Pujol ni CiU son Cataluña, pero viven para hacer pensar lo contrario. Una crítica a Pujol nunca será, nunca podrá ser, una ofensa a Cataluña.

Sin embargo el lamento amargo del Pequeño Gran Timonel encaja perfectamente en el victimismo consustancial a casi todos los nacionalismos. "Nos atacan, agrupémonos - entorno a mí, por supuesto - para defendernos mejor de la amenaza externa". ¿No suena a vieja conocida la consigna? A lo peor es que faltan mayores argumentos.

Todas las regiones (naciones, nacionalidades o lo que el lector quiera) tienen que soportar pacientemente sus propios tópicos. ¿Es necesario repasar la imagen más manida de los andaluces o los maños, por ejemplo? Puede que a Cataluña le haya caído encima el sambenito de la antipatía o de la tacañería, pero los demás llevan lo suyo. Nadie se salva de la quema y los castellanos centralistas y paletos también llevamos nuestra cruz a cuestas.

El Santo Señor Pujol, que acostumbra a creerse el ombligo de Cataluña, debería mirarse en el espejo alguna vez, a ver si hay suerte y descubre la viga en el ojo del nacionalismo en lugar de la paja en el ojo ajeno. Quizá en las actitudes de señorito de la dehesa de los diputados nacionalistas podamos hallar las raíces de la supuesta antipatía. Quizá si los nacionalistas destacasen de vez en cuando aquello que nos une, en lugar de esforzarse en señalar reiteradamente cuanto nos separa, "los catalanes", por favor, insisto en las comillas, no caerían tan antipáticos. Y ya sé que esta pretensión mía es tarea imposible para nacionalistas plañideros.

Quizá otro gallo le cantara al Sr. Pujol y compañía (acordémonos de la Operación Roca) si ese victimismo del que antes hablaba no conllevase la supuesta culpabilidad (¿de qué?) de los demás españoles o de España.

EL DIARIO PALENTINO **Fundado en 1881. Edita:** "El Diario Palentino-El Día de Palencia, S.L." **Presidente editor:** José Luis Alonso Amodóvar. **Gerente:** José Luis Alonso Cruz. **Administrador:** Gregorio Atienza Prieto. **Director:** Mariano-Valero Gutiérrez. **Redactor-jefe:** Gonzalo Ortega Aragón. **Redacción:** Carmen Centeno San Martín, Jorge Cancho González, Sonia Arnuncio Perujo, José Benito Iglesias Pérez, Jorge Liébana Rodríguez, Alberto Moreno Lázaro, Alberto Abascal Candás, Mercedes García García y Luis Cabañes Salvador. **Fotografía:** Enrique Caña Tristán y Rosa Marcos Linares. **Jefe de Talleres:** Francisco del Campo. **Fotocomposición:** Laurencio Merino Quirce, Saturiano Martínez, Carmelo Junquera Martín, Miguel Angel Salazar Jorge y José Antonio Aguado Aparicio. **Maquinistas:** Manuel Sánchez Gómez, Anastasio Rodríguez Esteban, Valentín Gallego García, Marciano Ceinos Benito y José María Robledo Torres. **Director Comercial:** Luis Monés Guadián. **Dirección de Arte e infografía:** Gráfico Gabinete de Comunicación. **Redacción, Administración y Talleres:** Calle Mayor, 67, 34001. Apdo. de Correos, 17. **TELEFONOS: Redacción:** 979 74 48 22 y 979 74 05 35. **Administración:** 979 74 02 58. **Anuncios y suscripciones:** 979 74 04 17. **FAX: Redacción:** 979 74 33 60. **Administración:** 979 74 04 17 **E-mail:** dpalentino@iconet.es **E-mail Redacción:** redaccion@ieonet.es **Redacción en Madrid:** CPD. Calle Orense, 16 3ºB 28020. **Delegación en Aguilar de Campoo :** Altema Publicidad y Comunicación. Calle José Antonio, 15.

M.C.D.2022

COLUMNAS

El País

• Javier Pradera
En relación a las primarias de los socialistas vascos el próximo fin de semana, Pradera considera que "el nuevo procedimiento podría favorecer la democratización de la estructura y funcionamiento de los partidos que el artículo 6 de la Constitución ordena: siempre –claro está– que la fórmula sea aplicada lealmente dentro del PSOE y que los restantes partidos –con el PP a la cabeza– sigan este buen ejemplo".

El País

• Félix De Azúa
El columnista reflexiona sobre el arte de la pintura y resalta que "usar la luz para resumir en una estampa el efímero pero quizás eterno tránsito de dos o más personajes, esa podría ser una aproximación del arte de la pintura. Personajes como, por ejemplo, la muerte y la doncella; el cañizal, el frío, la charca y el graznido de un pato; la línea recta, la superficie y el volumen; la raspadura, la mancha y el goteo; el Hijo de Dios y la Cruz, etcétera".

El Mundo

• Francisco Umbral
El escritor y periodista comenta las dotes que tienen para la oratoria los políticos españoles y afirma que "se nota que tenemos una democracia diligente e ignorante, como decía Borges de cierto recepcionista de hotel, aduana o embajada. Se habla mucho en los pasillos de las Cortes, pero se habla así, a nivel de pasillo. Del pasillismo al academicismo le falta mucho a nuestro Congreso".

ABC

• Alfonso Ussía
El columnista se refiere a la propuesta de negociación con ETA y critica que "los descerebrados del nacionalismo, los obispos y sacerdotes de la perversidad, los imbéciles que bailan al son de sus chistes y tamboriles, insisten en una "negociación" del Gobierno con la banda de terroristas" y concluye que "mientras los asesinos de ETA encuentran en la sociedad vasca el amparo de los nacionalistas, el odio, la sangre y el miedo estarán garantizados".

La Vanguardia

• J. Ramón González Cabezas
Sobre las relaciones hispano-cubanas, el columnista de La Vanguardia resalta que "el reciente contencioso de España con Cuba no se reduce, sin embargo, a una cuestión de cansancio o fastidio ante la irreductibilidad del viejo revolucionario, su irredentismo anticolonial o su falta de sensibilidad y gusto ante los nuevos valores de la cinematografía cubana. Lleva camino, incluso, de convertirse en un engorro institucional español, a juzgar por la ligereza con que se ventila este asunto (...)".

CRÓNICA PERSONAL

Conde la arma

PILAR CERNUDA

SE veía venir. Este hombre llevaba mucho tiempo mareando la perdiz, callando y negando lo que otras personas de su entorno –con su autorización, seguro– contaban a quien les quería escuchar. Cuando el director general Martín Rivas declaró que por orden de Conde había hecho llegar 300 millones de pesetas a Adolfo Suárez, a Mario Conde le faltó tiempo para negarlo ante el juez García Castellón, pero mientras insistía en su negativa, su entonces abogado lo contaban con pelos y señales a los periodistas. Como contaba otras muchas cosas que afectaban a relevantes personajes españoles; porque Conde, con su cara de niño bueno, siempre negaba públicamente, para insistir en su imagen de hombre que nunca ha roto un plato, pero permitía y alentaba que la gente más cercana a él lanzara acusaciones de una gravedad inusitada.

Lo que dice tendrá que demostrarlo, y mientras no lo haga sus acusaciones no tienen fundamento. Declaraba el lunes que si no contó "la verdad" en su momento fue para que no le acusaran de aplicar el ventilador a la porquería. ¿Y ahora? ¿Qué pasa con el ventilador? ¿Quiere vengarse de algo de alguien una vez que no han surtido efecto su artimañas y chantajes para escapar de la acción de la Justicia?

En torno a Mario Conde siempre ha habido historias complicadas. Es un experto en tirar la piedra y esconder la mano, llámese papeles de Perote, llámese dineros a Adolfo Suárez, llámese dinero al PP o llámese dinero a Manuel Prado. Ha tratado de aparecer públicamente como un hombre incapaz de cualquier maldad y casi lo logra. Pero al final, pisar de nuevo el suelo de la celda, le ha hecho aparecer tal cual es, un hombre que se ha movido permanentemente en aguas movedizas y que es capaz casi de cualquier cosa para salvar la cara. Aparte de que no ha estado solo en su aventura, y hay al menos un par de docenas de ciudadanos de que deben estar en vilo preguntándose hasta dónde será capaz de llegar el ex banquero en sus acusaciones.

Lo que dice tendrá que demostrarlo, y mientras no lo haga sus acusaciones no tienen fundamento

Y dicho eso, habría que preguntarse por otro personaje escurridizo aunque hace veinte años empezaba a ser habitual en los ambientes político empresariales de Madrid: Antonio Navalón, que en tiempos de Unión de Centro Democrático (UCD) pasaba por periodista que había ejercido en una emisora de radio en Sevilla. Aquel hombre que a través de personas de UCD conoció a gentes de otros partidos, sindicatos, CEOE y banca, mucha banca, aparece ahora en las salsas más espesas, entre ellas las movidas por Ruíz Mateos y por Mario Conde. Es un personaje de película, que inexplicablemente sale siempre sano y salvo sin que se conozca el paradero de los mil millones que dice Ruíz Mateos que le entregó, los 600 que Mario Conde le entregó, los 300 que dice ahora Conde que también le entregó, los de Iberdrola que le entregaron....

MOLLEDA

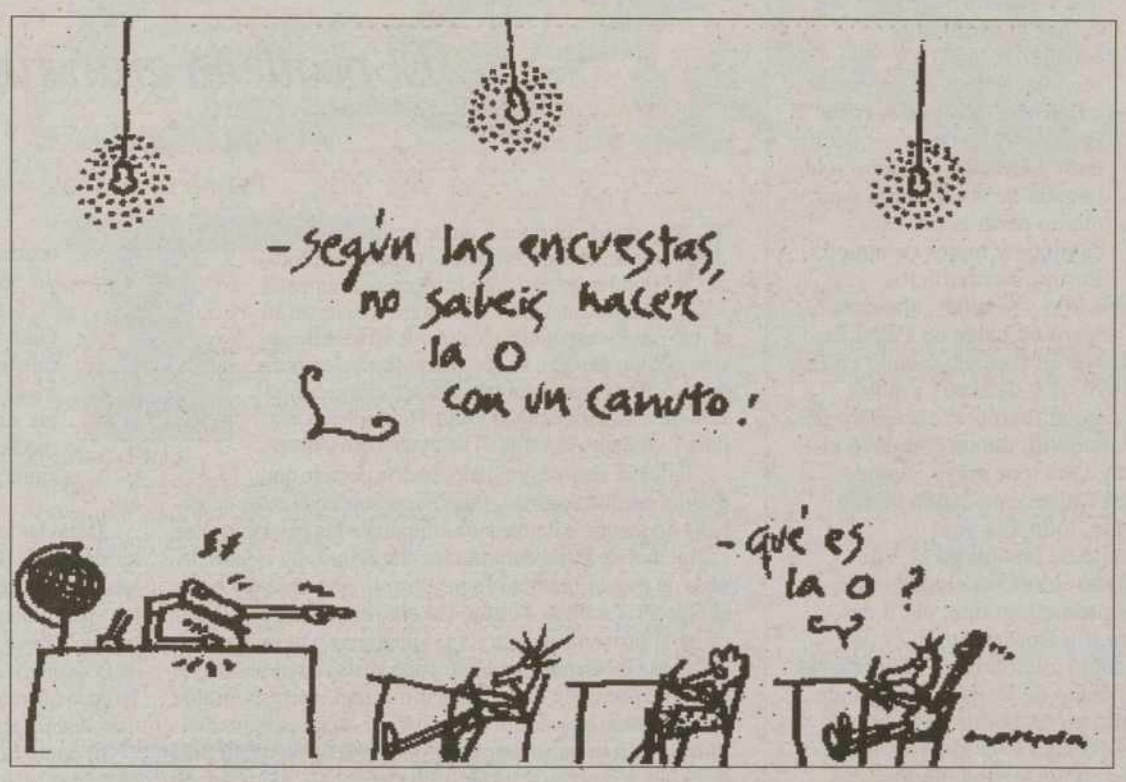

No fue una víctima

MARGARITA SAENZ-DIEZ

MARIO Conde ha destapado la caja de los truenos repartiendo estopa, esta vez contra Adolfo Suárez y el partido que fundó, el Centro Democrático y Social (CDS). Como la credibilidad del ex presidente de Banesto está bajo mínimos y la acusación contra el *duque* insinúa una estrategia de defensa parapetada en el lema, "si hay que morir, que sea matando", bueno será establecer las necesarias defensas intelectuales para que las artimañas de Conde no adulteren la imagen de uno de los valores políticos de la transición española. No obstante, el hombre que aportó a la convivencia de este país prácticas de compra y venta de voluntades a gran escala se desliza por un sendero que al menos resulta verosímil. Porque si parece probado que el PSOE se financió irregularmente. El CDS, escaso de recursos y de militancia, enfrentado a los gastos millonarios de las campañas electorales, aunque el ex banquero tendrá que probar sus acusaciones. Vamos a asistir a una representación en la que las medias verdades y las falsedades que vierta el reo dejarán un rastro que los tribunales acaso tengan que investigar. Pero ni los gestos teatrales de Conde y ni el victimismo que explota, basado en el mensaje de que fue inmolado por el sistema, deben hacer perder el norte. Si la honradez estuvo ausente en su gestión de banquero, el sistema que entre todos pusimos en pie debe permanecer al margen. Mario Conde se aprovechó de él, no fue su víctima.

MADE IN SPAIN

Mario Conde tira de la manta

GRACIANO PALOMO

PESE a lo mucho publicado al respecto, soy de los que creen que Mario Conde apenas ha dado a conocer lo mucho que sabe sobre personajes claves del *Sistema* y que son nombres señeros de los últimos años de la vida española. Ayer en sede judicial, Mario Conde afirmó algo que era *vox populi* entre todos los ambientes generales informados de Madrid: que 300 millones de Banesto fueron a parar a las arcas del extinto Centro Democrático y Social del expresidente del Gobierno Adolfo Suárez. Las pruebas, independientemente lo diga Conde, parecen ser abrumadoras a tal efecto.

Mario Conde parece haber cambiado radicalmente de estrategia, esto es, que ya no amenaza –si es que amenazó porque a mí no me consta tal extremo–, sino que apunta y dispara directamente. Lo cierto es que al Duque alguien le financió porque un partido de aquellas características era muy difícil pensar que se autofinanciaba.

Sostengo que si la justicia encontró en Conde un delincuente está bien que pague sus penas en la cárcel; pero también afirmo que nunca pudo cometer semejantes fechorías solo. Detrás de Mario Conde hay muchos nombres de la política activa y de diferentes partidos y es bueno para la salud democrática que se conozcan. Lo que sucede es que la credibilidad del ex banquero está por los suelos y me temo que buena parte de la sociedad española tampoco quiere saberlo. Aquí, se ha sufrido mucho por mor de las corruptelas. De modo, que ojos que no ven corazón que no siente.

¿Quién estaba detrás de Navalón? ¿Acaso este periodista-broker tenía poder para redactar órdenes ministeriales y decretos para las exenciones fiscales? No. Era eso, un intermediario. Entonces, alguien estaba detrás en el poder político y eso es fundamental conocerlo porque entonces es fácil colegir quién y quiénes cogieron el dinero.

Es lógico y muy fácil entender al día de hoy la postura de Mario Conde: lo ha perdido todo -incluso el honor y el humor-, y a partir de ese dato el que venga detrás que arree. Dicho ello habrá que colegir también, con el cliché acuñado, que la verdad es la verdad, la diga Agamenón o su porquero. Pues eso. De los trapicheos que se han llevado a cabo durante la última década en España sabemos la mitad de la mitad. Y me temo que nunca lo sabremos. Quizá sea mejor. El silencio de Suárez resulta elocuente.

M.C.D.2022

Lucas apuesta por la creación de un parque de proveedores de Fasa

La Junta se compromete a facilitar el suelo necesario al grupo automovilístico

El presidente de la Junta de Castilla y León, Juan José Lucas, apostó ayer por la creación de un parque de proveedores de Fasa-Renault en Valladolid o Palencia y se comprometió a facilitar el suelo industrial necesario para el asentamiento de estas instalaciones.

LUIS CABAÑES / VILLAMURIEL

Juan José Lucas, presidente de la Junta de Castilla y León, se manifestó en la mañana de ayer a favor de la creación de un parque de proveedores de Fasa-Renault en Valladolid o Palencia y se comprometió a facilitar el suelo industrial necesario para asentar estas instalaciones "siempre que los responsables de la empresas consideren beneficioso para sus intereses este proyecto".

El máximo responsable del Gobierno regional, que acudió hasta la factoría que la multinacional francesa tiene en Villamuriel de Cerrato para presidir la salida de la cadena del coche ocho millones, calificó esta iniciativa como "muy ambiciosa", al tiempo que destacó la gran sensibilidad que han mostrado los dirigentes del grupo automovilístico ante este proyecto.

"Durante mi encuentro en Francia con el presidente del Grupo Renault, Louis Schweitzer, éste me manifestó su conformidad con esta iniciativa que, en un principio, sería de gran importancia para la marca automovilística y también para el crecimiento del tejido industrial y económico de nuestra Comunidad", indicó Juan José Lucas.

Comisión de estudio

De hecho, el presidente de la Junta anunció que se ha creado una comisión de estudio en la que están integrados representantes del grupo Renault en Francia y en España, además del Ejecutivo regional. "En este foro -explicó Juan José Lucas- analizaremos diferentes aspectos relacionados con el grupo automovilístico y nosotros trataremos de hacer especial hincapié en el parque de proveedores".

Por su parte, el presidente director general del Grupo Fasa-Renault, Antonio Moral, manifestó el interés de la empresa francesa en el proyecto de creación del parque de proveedores "a pesar de que tenemos la suerte de contar en la actualidad con un elevado número de este tipo de empresas en nuestra zona de influencia".

Además, el responsable de la multinacional francesa en España aseguró que desde la empresa del rombo siempre se apoyará y se defenderá la creación de una estación reguladora de abastecimiento de piezas "ya que se trata de una idea muy interesante".

Las autoridades y directivos de Fasa durante el recorrido por la factoría de Villamuriel / ENRIQUE CAÑA

Durante su visita a las instalaciones de Villamuriel de Cerrato, Juan José Lucas destacó la gran importancia que tiene para la economía y para el tejido industrial de la región la presencia de Fasa "que gracias a su esfuerzo inversor está alcanzando niveles de producción cercanos a los 2.000 vehículos al día".

Precisamente, en lo que hace referencia al nivel productivo de Renault en España, Juan Antonio Moral, presidente director general del Grupo automovilístico, señaló que durante el presente ejercicio la multinacional espera alcanzar los 470.000 vehículos.

"Este progresivo aumento de la producción que está aconteciendo en las plantas de Fasa en España es consecuencia de los importantes esfuerzos inversones que se están acometiendo en las cadenas de producción", terminó diciendo Juan Antonio Moral.

Junto al presidente de la Junta también asistieron a la salida del coche ocho millones el consejero de Medio Ambiente, el subdelegado del Gobierno, el presidente de la Diputación y el delegado territorial de la Junta.

ENRIQUE CAÑA

8.000.000 de vehículos fabricados por Fasa-Renault

Un Mégane Coupé de color amarillo, equipado con un motor de 1.592 centímetros cúbicos, una potencia de 90 caballos y que será exportado a Italia, fue el vehículo 8.000.000 fabricado por el Grupo Fasa Renault en España. El vehículo, que cuenta con aire acondicionado, airbag y frenos ABS, salió de la cadena de producción alrededor de las 13:00 horas conducido por el propio Juan José Lucas. Las previsiones del grupo automovilístico apuntan a que el próximo millón se cumplirá en el transcurso del año 2000.

El tercer turno, entre Valladolid y Palencia

El tercer turno de trabajo en la factoría de Villamuriel de Cerrato podría desaparecer en el mes de enero de 1999, según ha indicado la dirección de la empresa a los trabajadores, como consecuencia de la disminución de la demanada del Mégane, único modelo producido en la planta palentina.

"El conjunto formado por Valladolid y Palencia es un polo industrial muy importante que está unido por una autovía que sólo se tarda en recorrer media hora. Hay mucha gente que ahora trabaja en Palencia y es de Valladolid. La intención de Fasa es organizar la plantilla en función de la demanda, utilizando el tercer turno indiferentemente en Valladolid o en Villamuriel", aseguró el presidente director general de Fasa-Renault, Juan Antonio Moral.

El responsable en España de la multinacional automovilística destacó que el descenso en la demanda del modelo Mégane "es algo lógico en el proceso de comercialización de cualquier vehículo". Moral explicó que en estos momentos se está produciendo un mayor número de coches de este modelo de los previstos, situación que posteriormente se tendrá que ver regulada por las simples fluctuaciones del mercado.

Por su parte, el máximo responsable del comité de empresa de la factoría de Fasa en Villamuriel de Cerrato, el ugetista Alejandro Torres, afirmó que "la totalidad de la plantilla de Villamuriel de Cerrato nos sentimos muy orgullosos por haber sacado de cadena el coche ocho millones. Ahora, lo único que nos queda desear es que nuestra fábrica alcance algún día estos niveles de producción".

En estos momentos, la factoría de Villamuriel de Cerrato ha alcanzado los 2,5 millones de vehículos producidos desde que el día 2 de enero de 1978 saliera de la cadena productiva un Renault 12 de color blanco.

Por otra parte, Alejandro Torres indicó que la desaparición del tercer turno de Villamuriel de Cerrato viene motivada por el descenso de la demanda "y por la necesidad de que la planta francesa de Douai, que también fabrica los mismos modelos que nosotros, mantenga sus niveles de producción", al tiempo que reconoció que la movilidad del tercer turno entre Valladolid y Palencia "es una salida bastante adecuada".

Finalmente, el secretario del comité de empresa mostró su apoyo al proyecto de creación de un parque de proveedores. "Espero que termine siendo una realidad -afirmó Alejandro Torres- porque sería muy importante para el desarrollo industrial de la zona sur de la provincia de Palencia".

M.C.D.2022

El consejero de Industria inaugura el Centro Tecnológico de Cereales

Imparte ya cursos de panadería, bombonería y de formación a los trabajadores de Fontaneda

El consejero de Industria, Tomás Villanueva, inauguró ayer el Centro Tecnológico de Cereales en el que se impartirá formación reglada por el Ministerio de Educación y Ciencia, formación ocupacional a través del INEM y cursos de reciclaje para profesionales del sector.

MERCEDES GARCIA

Un momento de la inauguración del Centro Tecnológico de Cereales / ENRIQUE CAÑA

"Los centros tecnológicos son un instrumento imprescindible para podernos mover en un mundo tan competitivo como el actual", aseguró ayer el consejero de Industria durante la inauguración del Centro Tecnológico de Cereales de Palencia, que está ubicado en el Campus Universitario de la Yutera.

Tomás Villanueva destacó la importancia de que este tipo de centros nazcan con una vocación de servicio a la empresa. "De ahí, que haga un llamamiento a los empresarios del sector para que se modernicen utilizándole y para que se comprometan a insertar a los jóvenes aquí formados dentro del mercado laboral".

El Centro Tecnológico de Cereales tiene una capacidad para ciento noventa alumnos y ha contado con un presupuesto de ciento veinte millones de pesetas, de los que setenta y cinco han sido subvencionados por la Junta de Castilla y León. El Ayuntamiento, la Diputación Provincial, la Federación Regional de Pastelería y Panadería y la Federación de Fabricante de Harina han contribuido con diez millones de pesetas cada uno.

En el Centro se impartirán tres tipos de formación, la primera estará reglada por el Ministerio de Educación y Ciencia, a través del títulos de "Técnico en Panadería y Pastelería" y a él podrán acceder los alumnos que tengan terminado FP1 o el segundo grado de la ESO. Palencia se convertirá así en la sede de la primera escuela de panadería-pastelería homologada por el MEC, dentro de la nueva reforma.

En segundo lugar, en el Centro Tecnológico de Cereales se impartirá formación ocupacional a través del INEM, a la que podrán acceder parados de Palencia, menores de veinticinco años y con el Graduado Escolar terminado.

Por otra parte, a través del Fondo Social Europeo se pondrán en marcha cursos de reciclaje para los profesionales de las más de cinco mil empresas de Castilla y León que están vinculadas al sector de la panadería y pastelería.

Además, el Centro tiene también previsto acoger un ambicioso proyecto de investigación en el que se han interesado importantes empresas.

INVESTIGACION

Siro y Pascual estudiarán el proceso del huevo líquido y varias harineras investigarán sobre nuevos trigos para la fabricación de harinas

En la actualidad ha comenzado ya un curso de bombonería para profesionales del sector, un curso de panadería promovido por el INEM, así como un curso de formación del que están disfrutando en la actualidad los trabajadores de Fontaneda.

A la inauguración asistió también el presidente de la Fundación Centro Tecnológico de Cereales, Javier Labarga Vaca, quien justificó la importancia de este centro puntualizando que en Castilla y León hay 3.500 empresas que dependen de este sector, "el cual se ha convertido el segundo en importancia en la Comunidad, después del de automoción".

La presentación oficial del Centro contó, además, con la asistencia del presidente europeo de Panadería y Pastelería, Salvador Santos, quien reconoció que se encontraba ante una de las mejores escuelas de toda la geografía española. Este representante europeo aseguró que los sectores artesanos no tienen futuro sin formación y animó a los empresarios a que sus trabajadores pasen por este centro.

El presidente de la Diputación, el alcalde y el rector de la Universidad de Valladolid se mostraron también muy esperanzados con el proyecto, no sólo de cara a la investigación que se pueda poner en marcha en él, sino también por la cantidad de puestos de trabajo que podrán conseguir los jóvenes que allí se formen.

Los padres decidirán si se implanta o no la jornada continua

MERCEDES GARCIA

Ante el importante debate social que ha suscitado la posible implantación de la jornada continua en los centros públicos, el director provincial de Educación dio ayer una rueda de prensa en la que aseguró que la Dirección Provincial va a ser muy restrictiva a la hora de conceder su puesta en marcha. "Vamos a pedir absolutas garantías de que el centro va a ofertar actividades por la tarde y, además, tenemos que estar seguros de que el profesorado va a estar realmente implicado", aseguró Francisco Javier Serna.

El máximo responsable de la Dirección Provincial reconoció que en Palencia tan sólo se habían interesado por este proyecto el colegio San Ignacio Loyola y el Tello Téllez. "Concretamente este último centro nos ha presentado un proyecto magnífico, muy preparado y elaborado", comentó Serna, tras reconocer que este proyecto no se había improvisado en dos días, sino que llevaba muchos años fraguándose.

No obstante, la jornada continua se implantará tan sólo en los colegios en los que el proyecto sea aprobado por el 80% de los padres. Además, se aprobará sólo con un carácter experimental durante el primer trimestre, es decir, si los alumnos, los profesores y los padres ven que no funcionan el sistema se podría volver al horario partido después de Navidad.

Francisco Javier Serna / ARCHIVO

SUCESOS

■ PUENTETOMA

Detenido por un robo de joya

Miembros de la Guardia Civil del Puesto de Aguilar de Campoo procedieron el pasado martes a la detención de un vecino de Menaza, al considerarlo supuestamente relacionado con el robo de joyas perpetrado horas antes en una vivienda de la localidad palentina de Puentetoma, según la información facilitada por el Gabinete de Prensa de la Subdelegación del Gobierno. En la denuncia formulada por el perjudicado se valoran las joyas sustraídas en 600.000 pesetas.

■ GUARDO

Roban dinero en el Ayuntamiento

Un cabo de la Policía Local de Guardo, en representación del Ayuntamiento de esta localidad, presentó una denuncia el pasado martes ante el Puesto de la Guardia Civil, en la que se afirmaba que durante la noche anterior, autores desconocidos penetraron en el interior de la Casa Consistorial apoderándose de 44.060 pesetas que contenía la caja fuerte. Al parecer, el robo se llevó a cabo tras quitar el cristal de un a ventana de la primera planta del Ayuntamiento de Guardo.

■ VILLODRIGO

Roban un bar y una nave de ganado

Dos robos se perpetraron el pasado martes en la localidad de Villodrigo de la Vega. Uno de ellos tuvo lugar en una nave de ganado, de donde sustrajeron una radial y un taladro. Asimismo, los amigos de lo ajeno, tras romper la puerta de entrada, penetraron en un bar de esta misma localidad, llevándose una máquina expendedora de tabaco, una máquina registradora y un teléfono de monedas, así como un televisor y otros efectos. Ambos hechos han sido denunciados ante la autoridad.

■ JUZGADOS

Admitida a trámite la demanda contra Renfe

El Juzgado de Primera Instancia Número 1 de la capital ha admitido a trámite la demanda presentada contra Renfe por la familia de la niña que falleció el 3 mayo del pasado año en Venta de Baños al ser arrollada por un tren. La familia de Noelia García Villullas reclama una indemnización de 20 millones de pesetas al considerar que no adoptó las medidas necesarias para evitar que los peatones utilicen asiduamente el paso no autorizado donde se produjo el accidente y en el que se habían producido otros con anterioridad.

M.C.D.2022

Hacer Hogar

HASTA EL 21 DE MARZO

Conjunto taladro y accesorios
PRYCA
Taladro: Potencia :500W.
. Portabrocas 13mm.
. Velocidades :2 . Percutor : si
.Revoluciones : 2.400/3.000 r.p.m.
.Empuñadura adicional y varilla de profundidad :si.
Accesorios : 6 discos de lija+plato de goma+eje de portadiscos+3 brocas +25 tornillos+25 espigas.

6.995

Cortacésped eléctrico 800w. Green Cut GC32E
. Anchura de corte:32cm.
. Regulador de altura:3 posiciones
.Capacidad de recogedor: 27 l.
.Superficie de corte: 300 m2

9.695

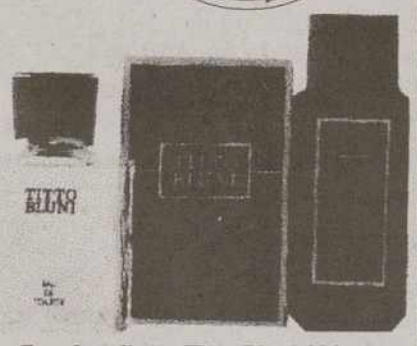

Eau de toilette Titto Bluni 100ml.
+gel de baño 150ml. de regalo

1.795

Bicicleta mod. Trainer 26" ó Fourrace 24"

19.900

Afeitadora Philips HQ-3810
. Cuchillas dobles autoafilables: la primera levanta y la segunda corta.
. Recargable y a red con bitensión automática (100-240V). Cortapatillas
.Camara de recogida de pelo .Funda de lujo.

11.900

Eau de toilette Indôme 100ml.
+after shave 100ml. de regalo

1.295

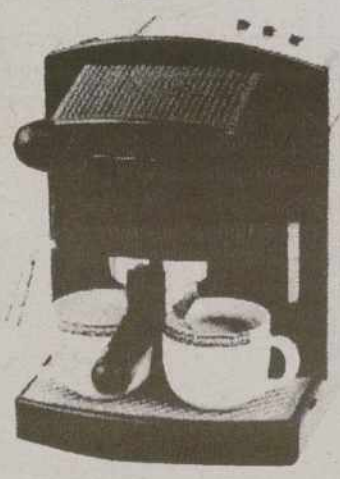

Cafetera Solac 178
. Bomba de presión: hasta 15 bares
.Filtro para 1ó2 tazas
. Dispositivo café cremoso
.Supervaporizador para preparar cappuccino
.Cebado automático

17.900

Reloj Trophy A 67281
.Multicronos . Alarma . sumergible hasta 50 m. . correa scratch.

6.490

Whisky de malta Cardhu 70cl.

3.050

Teléfono móvil Philips Genie (exclusivo Movistar)
. Peso 95 gr.
. 65 minutos en conversación u 80 horas en espera
.Medidas: 11x5,4x2 cm.

89.900

Cámara reflex Minolta 500 SI
.Objetivo 35-70mm.Autofocus
.Sistema de enfoque automático o manual . Varios modos de exposición . Ajuste automatico de sensibilidad . Flash . Autodisparador.
Trípode y bolsa de regalo

54.900

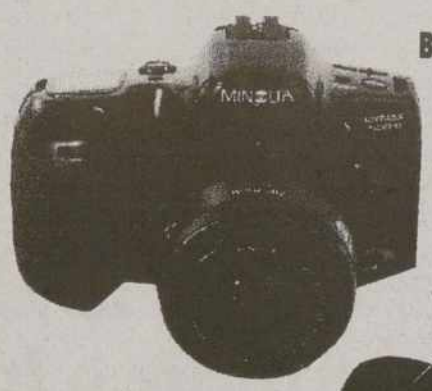

Brandy Gran Reserva Carlos I 70cl.

3.250

TV portatil de cuarzo Casio TV-770+adaptador.
. TV color con pantalla LCD de 2,3"
.Bandas UHF/VHF .Red y pilas
. Antena telescopica
.Adaptador incluido.

19.900

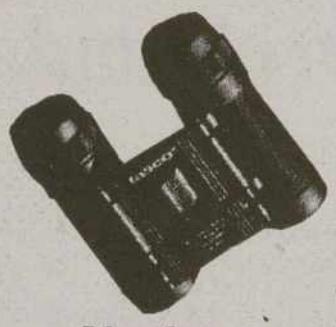

Prismaticos Tasco 165 RB 8x21
.Binocular de 8 aumentos
. Campo de visión a 1.000/ 128m.
.Sistema de enfoque central.

4.990

Mocasin
.Piel florentik - piso suela
. Tallas 38-46
.Colores burdeos o negro.
tex

6.995

Cinturones vestir o sport
.Piel vacuno
. Tallas 85-110
.Varios colores.

1.995

PRYCA
PALENCIA

M.C.D.2022

El caso de los daños a la escombrera de Barruelo podría llegar a juicio

Dictado un auto de procedimiento abreviado tras concluir la investigación de los hechos

El Juzgado Número 1 de Cervera ha dictado un auto de procedimiento abreviado en el caso de la escombrera "El Porvenir" de Barruelo, al considerar que pudieron existir coacciones y daños en las obras allí realizadas. Esta resolución judicial puede ser recurrida.

JOSE BENITO IGLESIAS

El Juzgado de Cervera, una vez finalizada la investigación en torno al caso de la escombrera de Barruelo, ha decidido que las diligencias practicadas se conviertan en procedimiento abreviado al considerar que los hechos denunciados revisten indicios de posibles delitos de coacciones y daños por parte de personal de HUBASA en unas obras que ejecutaba la Consejería de Medio Ambiente.

Una vez que el auto de procedimiento sea firme -de no existir recursos- las actuaciones pasarán a la Fiscalía de Palencia, para que solicite la apertura de juicio oral, el sobreseimiento del caso o la prácticade nuevas diligencias. De elegir la primera de las opciones, la vista oral se celebraría en el Juzgado de lo Penal de la capital.

Mientras tanto, prosigue el enfrentamiento judicial por la propiedad de la escombrera entre la empresa minera y el Ayuntamiento de Barruelo, lo que en su día generó una gran conflictividad social y la consiguiente suspensión temporal de las obras que allí se realizaban para construir un parque público, al renunciar a ellas la empresa adjudicataria, Viveros Gimeno.

El Juzgado Número 1 de Cervera concluyó el pasado 27 de febrero las diligencias abiertas hace meses con la toma de declaraciones a los denunciantes e imputados -directivos, mineros de HUBASA y transportistas autónomos que trabajan para la empresa- a raíz de una denuncia presentada por Viveros Gimeno, Aridos Antolín y una empresa de seguridad por presuntas coacciones y daños en vehículos, enseres y un castillete metálico minero, regalo del pueblo murciano de La Unión a Barruelo, que se encontraba en la escombrera.

Durante varios días desfilaron por el Juzgado de Cervera un total de 35 imputados que ratificaron su presencia voluntaria en la escombrera de Barruelo, negando que llegaran a causar ningún conflicto ni daños a los vehículos y enseres, tal y como se recoge en la denuncia.

Hay que recordar que en la escombrera "El Porvenir" se habían iniciado las obras para construir un parque público temático con fondos europeos. Los trabajos han sido suspendidos hasta que la Consejería de Medio Ambiente decida si puede financiar el nuevo proyecto que ha presentado el Ayuntamiento de Barruelo en enero para concluir la zona de ocio.

Imagen de la polémica escombrera "El Porvenir" de Barruelo de Santullán / ARCHIVO

La conflictiva propiedad

Hullas de Barruelo S.A. (HUBASA) presentó sendas denuncias los pasados 2 y 3 de septiembre -aún sin resolver- al realizarse trabajos municipales en una escombrera sin su permiso, acreditando la propiedad exclusiva y registral de los terrenos, pese a lo cual el juzgado decretó la continuidad de las obras de un parque con subvenciones europeas que ejecutaba la Consejería de Medio Ambiente de la Junta.

En una ampliación posterior de las denuncias anteriores se incluye la presunta comisión de los delitos de falsedad documental, prevaricación, falso testimonio, coacciones y estafa por parte del senador y alcalde de Barruelo. HUBASA solicita por ello al Juzgado de Cervera de Pisuerga, que aún no ha iniciado diligencias por este conflicto, que pida un suplicatorio a la Cámara Alta dado el aforamiento del que goza Alejandro Lamalfa por su condición de senador. De esta forma, el regidor barruelapodría ser juzgado por el Tribunal Supremo siempre y cuando fuera procesado antes por alguno de los delitos que le imputa la empresa minera Hullas de Barruelo.

Sentencia absolutoria para HUBASA

El titular del Juzgado Número 1 de Cervera de Pisuerga, José Alberto Coloma Chicot, ha absuelto a cuatro empleados de HUBASA de las faltas de amenazas e injurias de las que les acusaba el primer teniente de alcalde de Barruelo de Santullán, Manuel Mulero Fernández, y por las que solicitaba una pena de 15 días de multa con cuota de 2.000 pesetas diarias (30.000 pesetas).

El representante municipal del Ayuntamiento barruelano presentó una denuncia contra estos cuatro trabajadores por considerarles autores de las pintadas que aparecieron en distintas puntos de la localidad norteña, en las que se injuriaba a Manuel Mulero.

Las diligencias previas dieron lugar a un juicio de faltas que se celebró el pasado día 3. Tras la vista oral, el juez ha absuelto a los cuatro denunciados al entender que no ha quedado acreditado que profirieran ninguna frase despectiva contra el teniente de alcalde, ni que hubieran sido ellos los que realizaron inscripciones con expresiones despectivas hacia el denunciante.

Para ello se ha tenido en cuenta la prueba praticada durante el juicio, en el que además de las declaraciones del denunciante y los denunciados fueron oídos dos guardias civiles, quienes apuntaron "no haber visto de manera directa o indubitada a los acusados proferir ninguna expresión verbal despectiva contra Mulero, ni realizar las inscripciones con pintura que afecten a su persona".

En virtud de los testimonios, y ante la inexistencia de dato objetivo que desvirtúe el principio constitucional de presunción de inocencia, el ponente ha absuelto a José Javier Soto Salazar, Alberto Franco Crespo, Pedro Otaola Peña y Fernando Gómez de Cos de las faltas de injurias y amenazas.

La sentencia del Juzgado Número 1 de Cervera de Pisuerga no es firme, ya que cabe interponer contra ella recurso de apelación ante la Audiencia Provincial.

El portavoz del PP en la Diputación acusa a Crespo de confundir a la ciudadanía

REDACCION

El portavoz del Grupo Popular en la Diputación, Heliodoro García Ramos, ha acusado al procurador regional del PSOE por Palencia, José María Crespo Lorenzo, de "enredar, encrespar, equivocar y malograr" los proyectos de desarrollo y mejora de la calidad de la vida en nuestra provincia "por el hecho de no ser él o su formación política la autora de tales iniciativas".

García Ramos sugiere al representante socialista en las Cortes de Castilla y León que si quiere ser coherente con su "crítica constructiva", apoye las reivindicaciones que se hagan en favor de los palentinos, "vengan de donde vengan y deje de enredar como hace en la mayoría de los casos".

El portavoz del PP cree que Crespo Lorenzo incurre en contradicciones al reconocer, por un lado, que nuestra comunidad no tiene trasferidas las competencias en materia sanitaria y sin embargo plantea una pregunta en las Cortes de Castilla y León sobre si hay presupuesto programado para el hospital de la zona norte de Palencia.

280 millones consignados

Además, haciendo un juego de palabras con el apellido del representante regional del PSOE, García Ramos entiende que la estrategia de José María Crespo es "encrespar a los ciudadanos y confundir a la opinión pública".

Con respecto a la afirmación del procurador socialista a cerca de que no está previsto construir un hospital en la zona Norte "a pesar de las reiteradas promesas del presidente de la Diputación", García Ramos recuerda a Crespo que la Diputación palentina, con su presidente Jesús Mañueco al frente "ha sido la que ha aprobado el proyecto del hospital, lo ha presentado a la administración competente -Ministerio de Sanidad y Consumo- ha consignado las partidas presupuestarias correspondientes en el presente ejercicio (280 millones y otros 280 que se habilitarán en 1999) y, por si fuera poco, ha contado con el respaldo del PSOE e IU".

García Ramos / ARCHIVO

M.C.D.2022

El Campus comenzará a construirse en 3 meses

Diputación y Universidad firmaron la segregación de los terrenos

MERCEDES GARCIA

El presidente de la Diputación, Jesús Mañueco, y el rector de la Universidad de Valladolid, Francisco Javier Alvarez Guisasola, firmaron ayer un documento a través del cual cada institución se convierte en propietaria de una parte de los terrenos de la Yutera. La segregación o disolución del condominio -como se conoce técnicamente el trámite- es un paso imprescindible para que posteriormente se pueda llevar a cabo la cesión de los citados terrenos.

El rector de la Universidad aseguró ayer que la construcción del nuevo Campus se iniciaría al finalizar la primavera, y que tendría las características de los modernos campus americanos.

Alvarez Guisasola reconoció que la construcción de los nuevos edificios es un paso importante para el futuro universitario de Palencia, ya que va a suponer el poder desplazar a un sólo espacio todas las titulaciones existentes en Palencia. "Esta concentración propiciará un mayor ambiente universitario y una mayor comunicación entre el profesorado".

Un momento de la firma del documento de segregación y atribución de parcelas de la Yutera/ ENRIQUE CAÑA

La Junta regula los horarios, guardias y vacaciones de las oficinas de farmacia

Los criterios se fijan en una orden de la Consejería de Sanidad publicada ayer

La Junta de Castilla y León publicó en la jornada de ayer una orden para determinar los horarios mínimios oficiales de apertura así como los criterios que regirán para establecer guardias, urgencias y vacaciones en las oficinas de farmacia de la Comunidad Autónoma.

REDACCION

La Consejería de Sanidad y Bienestar Social hizo pública ayer una orden por la que se determinan los horarios mínimos oficiales de apertura, así como los criterios que deben regir para el establecimeinto de guarderías, urgencias y vacaciones de las oficinas de farmacia.

De acuerdo con esta orden, el horario mínimo oficial de los días laborales comprenderá 40 horas semanales en el caso de las zonas básicas de salud urbana y de entre 30 y 40 horas en las restantes zonas básicas de salud, distribuidas de mañana y tarde y de lunes a viernes y sábados por la mañana.

Sin perjuicio del cumplimiento de las horas semanales previstas por la orden dictada por la Administración regional, los sábados laborables por la mañana no será obligatorio que las oficinas de farmacia permanezcan abiertas al público.

Guardias

En cuanto a las guardias, la norma de la Consejería de Sanidad y Bienestar Social establece turnos diurnos, de servicio ininterrumpido desde el inicio del horario normal de apertura hasta las 22 horas, y turnos de guardería nocturna entre las 22 horas y el inicio del horario normal de apertura.

Todas las oficinas de farmacia estarán obligadas a participar en los turnos de guardia, que serán autorizados por la Consejería a propuesta de los Colegios Oficiales de Farmaceúticos. A su vez, respecto al número de farmacias de guardia, la orden determina, en las zonas urbanas, una farmacia de guardia diurna por cada dos zonas básicas de salud, y una de guardia nocturna por cada cinco zonas básicas básicas de salud.

En las restantes zonas básicas de salud no urbanas, habrá una farmacia de guardia diurna y otra de guardia nocturna por cada zona, a no ser que sólo exista una oficina, en cuyo caso se permitirá una organización de zonas básicas limítrofes que garantice la cobertura de las necesidades famacéuticas.

Vacaciones

En virtud de la orden de la Consejería de Sanidad publicada ayer, sólo podrán cerrar por vacaciones las farmacias de zonas básicas de salud (o de municipios sedes de centros de salud, de guardia o de atención continuada de zonas básicas de salud rural) donde exista más de una oficina de farmacia.

Por último, la orden contempla asimismo la posibilidad de horarios de atención al público por encima de los mínimos establecidos, siempre y cuando lo comuniquen a la Consejería, a través de los Colegios Oficiales de Farmacéuticos, durante la segunda quincena del mes de octubre de cada año.

Para hablar 26 idiomas es preciso llamarse Rolex.

Day-Date

Cuando usted se decide por un Rolex sabe perfectamente qué quiere. Algo único. Un reloj que sea a la vez máquina y obra de arte, tradición y símbolo. Que le acompañe hasta donde usted quiera llegar. Que sea mucho más que un reloj.

Por eso el Rolex Day-Date le indica el día de la semana en 26 idiomas diferentes. Algo que a muchos podrá parecer poco más que un detalle. Pero que para nosotros, resulta de vital importancia. Porque hay pequeños detalles que crean grandes diferencias. Que sólo los mejores pueden permitirse. Como usted. Como Rolex. Un reloj que habla por sí solo.

MEGINO
JOYERO
Mayor, 126. 34001 PALENCIA

ROLEX
of Geneva

M.C.D.2022

El campamento municipal se celebrará del 1 al 15 de agosto en Pola de Gordón

Cuatro convenios de minorías étnicas por un montante de 2.650.000 pesetas

La Comisión de Bienestar Social abordó ayer el convenio para la convocatoria de plazas con asociaciones juveniles para estancias en campamentos de verano y la contratación de asistencia e infraestructura para el campamento municipal.

CARMEN CENTENO

Participantes en uno de los últimos campamentos municipales con el concejal de Juventud

El Ayuntamiento sacará la convocatoria para que las asociaciones juveniles que lo deseen presenten sus proyectos de campamento de verano, de cara a concertar con esos colectivos un total de 100 plazas que tendrán subvención municipal. El objetivo es fomentar entre los niños y jóvenes que acudan a estas citas estivales el asociacionismo.

Las distintas asociaciones que habitualmente organizan esa actividad y conciertan plazas -JOC-E, Cruz Roja, distintos grupos de Scouts, etc.- han pedido al Ayuntamiento que les abone 17.000 pesetas por plaza, para que su oferta sea más competitiva.

Por otra parte, la Comisión de Bienestar Social dio su visto bueno al campamento municipal de verano, que este año contará con 150 plazas y se celebrará durante la primera quincena del mes de agosto en Pola de Gordón (León). El Ayuntamiento alquilará las instalaciones que tiene la Junta en la localidad leonesa y sacará a concurso la contratación de asistencia para la ejecución concertada (comida, limpieza, cocineros, cuidado y mantenimiento de las instalaciones) en 1,8 millones y las actividades de cuidado y animación sociocultural y proyecto lúdico en 1,7 millones.

La Comisión también informó favorablemente la firma de un convenio con la Universidad Popular de Palencia destinado a proyectos de dinamización juvenil en los barrios de la Avenida de Madrid, San Juanillo y el Ave María.

Por tercer año consecutivo, la UPP desarrolla distintos talleres y actividades con los jóvenes no asociados de estos barrios y como en anteriores ediciones va a contar con financiación municipal, que en este caso asciende a 3 millones.

Minorías Etnicas

Otro acuerdo fue el de proponer la firma de cuatro convenios de colaboración para minorías étnicas.

El Ayuntamiento los desarrollará con Cáritas y la Universidad Popular de Palencia, con una aportación de 700.000 pesetas en cada caso; con la Asociación de Mujeres Payas y Gitanas "Romí" por importe de 1.050.000 pesetas y con Kalós por un montante de 200.000 pesetas.

Programas europeos

Informó favorablemente la solicitud de una subvención a la Unión Europea en materia de drogodependencias, para un programa de prevención, reinserción y control de venta de alcohol, tabaco y hachís en el ámbito de los centros escolares de Primaria y Secundaria y en los grupos de riesgo. El presupuesto asciende a 23 millones, de los que la UE financiaría, en caso de aprobar la subvención, el 50%.

Se presentó un avance de los dos proyectos para los que va a pedir ayuda a la UE, dentro del Programa Leonardo. Uno de ellos va dirigido a jóvenes de 18 a 28 años con estudios universitarios o de Formación Profesional terminados, que quieran hacer prácticas en otros países o participar en intercambios. El presupuesto es de 30 millones.El otro proyecto es de investigación de políticas de juventud y su coste es también de 30 millones.

La UE pondría el 75% y el Ayuntamiento el 25%.

El Plan Parcial del Sector 11, a Comisión

Hoy celebrará su sesión semanal la Comisión Municipal de Gobierno. Abordará entre otros temas la aprobación inicial del Plan Parcial del Sector 11 del Suelo Urbanizable Programado (margen izquierda del río), en el que se prevé la construcción de más de doscientas viviendas unifamiliares. La concesión de subvenciones a las Asociaciones de Vecinos y el convenio-subvención para la realización de actividades culturales en la ciudad (III Circuito Local de Exposiciones) serán otros temas de la sesión.

El alcalde explica las obras del tercer tramo de la calle Mayor

C.C.

El alcalde se reunió a última hora de la tarde de ayer con los comerciantes que van a verse afectados por las obras de pavimentación del tercer tramo de la calle Mayor, comprendido entre Ignacio Martínez de Azcoitia y los Cuatro Cantones.

El Ayuntamiento envió cartas con la convocatoria de esta reunión a todos los comerciantes e industriales de ese tramo, incluidos los del Patio de Castaño que también va ser objeto de la nueva pavimentación, así como a la Cámara de Comercio, la Confederación Palentina de Organizaciones Empresariales (CPOE) y la Unión de Comerciantes de Palencia (UCOPA). El objetivo era explicarles el proyecto, las características y los plazos de estas obras, además de solicitar su colaboración.

Contactos parecidos mantuvieron el regidor municipal y miembros de su equipo de gobierno con los afectados de los tramos anteriores. En el primero de ellos (Becerro de Bengoa-Avenida José Antonio) hubo incluso visitas personales.

"Fue el tramo más difícil porque era el primero y porque había suscitado polémica, pero la situación económica de esa zona era entonces tan crítica que comprendieron nuestra postura y la necesidad de acometer las obras. En el segundo tramo, cuyas obras acaban de finalizar y serán inauguradas en una semana o diez días, debo decir que se han producido quejas por parte de algunos comerciantes, pero la duración ha sido la prevista y además es imposible evitar las molestias en una obra de este tipo", señaló el alcalde.

"Lo que voy a decirles es que la obra se va a hacer y que nuestro criterio es empezar después de Semana Santa para que esté terminada antes de las Ferias de San Antolín -anunció Marcelo de Manuel antes de la reunión-. Quiero que me hagan las sugerencias que consideren oportunas y, sobre todo, que sientan la obra como algo suyo".

BREVES

■ ULTIMO ADIOS

Murió la coordinadora de la Muestra de Cine

La coordinadora de la Muestra de Cine Internacional de Palencia, Milagros Alcalde Estébanez, falleció ayer a los 41 años, a causa de una larga enfermedad. Presidía la Asociación de Amigos del Cine y había impulsado en 1990, junto con la UPP, la Muestra de Cine Internacional. El funeral tendrá lugar hoy, a las 12 del mediodía, en la iglesia de Santa Marina y a continuación el cadaver será conducido al cementerio de la localidad de Santovenia de Pisuerga, donde será incinerado.

■ PILAS USADAS

Campaña informativa en la provincia

La Junta de Castilla y León, en colaboración con la Diputación de Palencia, ha organizado actividades de difusión e información sobre la campaña de recogida selectiva de pilas en la provincia. La empresa Ankus es la encargada de realizar estas actividades, conforme al siguiente calendario: hoy se celebra en el Ayuntamiento de Venta de Baños; el 17 de marzo en la Casa de Cultura de Guardo; el 18 en el Hogar de la Tercera Edad de Aguilar de Campoo y el 24 en el Hogar de Dueñas.

■ AYUDAS DE LA PAC

Se amplía el plazo para solicitarlas

El Ministerio de Agricultura ha ampliado hasta el 23 de marzo el plazo de presentación de solicitudes de Ayuda-Superficie de la PAC. La medida ha sido adoptada ante las inundaciones y la saturación de agua en los suelos agrícolas, ocasionadas por las lluvias caídas durante la actual campaña. También se han flexibilizado las normas para la retirada obligatoria y voluntaria de cultivo total para la campaña 98-99, ampliándose en secano hasta el 50% y en 20 puntos porcentuales más para el regadío.

■ PREGUNTA

Los trabajadores del Albergue de Arbejal

El procurador socialista por Palencia, José María Crespo, ha planteado una pregunta a la Junta de Castilla y León sobre las medidas que piensa adoptar para garantizar los derechos laborales de los trabajadores del Albergue Juvenil de Arbejal, gravemente afectados por la privatización de que ha sido objeto. Justifica su pregunta en el acta instruida por la Inspección Provincial de Trabajo a la Consejería de E. y Cultura por infracción grave en la gestión del Albergue, por parte de la empresa Eulen.

■ AYUNTAMIENTO

Sustituir las tarjetas por la huella digital

El equipo municipal de Gobierno quiere sustituir el actual sistema de control de presencia de sus trabajadores, a base de tarjetas magnéticas, por otro digitalizado. Algunas fuentes consultadas han señalado que el nuevo sistema "leerá" la huella digital de cada funcionario y contratado y que de esa forma se acabará con problemas como el del olvido o pérdida de la tarjeta. CC.OO. ha cuestionado la legalidad del nuevo sistema "ya que la huella digital es un rasgo de la más estricta intimidad de la persona".

M.C.D.2022

El Colegio de Médicos abre su centenario con una conferencia

REDACCION

El profesor Faustino Mollinedo, del Instituto de Biología y Genética Molecular, será el encargado hoy de abrir el ciclo de conferencias que organiza el Colegio Oficial de Médicos con motivo de la celebración del centenario de su fundación. Mollinedo titulará su conferencia "Muerte celular programada y cáncer".

El doctor Mollinedo realizó en Madrid su tesis doctoral, trasladándose posteriormente a Nueva York donde continuó sus estudios sobre activación celular en neutrófilos humanos. A su vuelta a España trabaja como colaborador del CSIC (Consejo Superior de Investigaciones Científicas), donde posteriormente desarrolla su labor como investigador.

En la actualidad trabaja en la Universidad de Valladolid donde prosigue las mismas líneas de investigación. En su curriculum destacan un total de 69 publicaciones en revistas internacionales y diversos premios entre los que se cuentan el "Boehringer Mannheim de la Sociedad Española de Bioquímica para Investigadores Jóvenes"

Las conferencias proseguirán el martes día 24 con la titulada "Clonación y convenio de bioética", a cargo del doctor Marcelo Palacios Alonso, presidente de la Sociedad Internacional de Bioética.

Los actos tendrán lugar en el salón de actos del Centro Cultural Provincial de la Plaza de Abilio Calderón y darán comienzo a las 8,15 de la tarde, siendo la entrada libre.

Por otra parte, y también con motivo del centenario del Colegio de Médicos, se abrirá una exposición sobre "La Medicina y los médicos a finales del siglo XIX y principios del XX", que se montará en el antiguo Hospital de San Bernabé, donde se exhibirán quirófanos, despachos, bibliotecas, salas de exploraciones, instrumental médico y medicinas de la época.

Los trabajadores de Correos y Telégrafos podrían volver a movilizarse / ARCHIVO

CC.OO. dice no a la Ley Postal

Hace un llamamiento a otras fuerzas sindicales para movilizarse

Comisiones Obreras, sindicato mayoritario en el sector de Correos, mostró ayer en un comunicado su preocupación por la discusión de un Proyecto de Ley Postal que, a su entender, "no se ha consensuado bien y nace con bastantes presiones".

REDACCION

El sindicato considera que existe un riesgo de destrucción del servicio público postal y una pérdida de puestos de trabajo, por lo que ha efectuado un llamamiento a otras fuerzas sindicales para movilizar a los trabajadores.

Para CC.OO. la inestable tramitación parlamentaria del Proyecto de Ley Postal, que comienza mañana en el Congreso de los Diputados, viene dada "por la incapacidad del Gobierno en llevar a debate un texto consensuado con los agentes sociales, además de estar sometido a fuertes presiones por parte de sus socios parlamentarios nacionalistas".

Las pautas de reforma y adaptación de los Correos Públicos impulsadas por la Directiva Postal europea "están siendo manifiestamente ignoradas por el Gobierno y sus socios de CiU, que en lugar de optar por una liberalización más cautelosa y gradual hasta el año 2003, apuestan por ser "más papistas que el Papa" y por la total e inmediata liberalización del sector, liberalizando el correo interurbano, único sector reservado que le queda al Correo Público", señala el comunicado.

Según Comisiones Obreras, si las prisas del Gobierno en liberalizar el sector tienen éxito, el mercado español de operadores postales quedaría totalmente liberalizado este mismo año "en unas condiciones de apertura no existentes en ningún país de Europa y, en consecuencia, conllevaría gravísimos e irreparables daños para la ciudadanía y para los 65.000 empleados públicos de la Entidad Pública de Correos y Telégrafos, pudiendo significar la pérdida de más de 20.000 puestos de trabajo.

Si a ello se añade, en opinión del sindicato, que ni el Gobierno ni sus socios nacionalistas parecen partidarios de dotar al Correo Público de un Plan de Financiación -contrato programa e inversiones- que garantice un servicio de calidad para los ciudadanos "parece claro que estamos asistiendo a la crónica de una muerte anunciada del Servicio Público Postal".

CC.OO., como sindicato mayoritario del sector, pide al resto de organizaciones sindicales que se constituya un frente unitario lo más amplio posible "e iniciar un proceso de movilizaciones en todo el Estado que dé cumplida respuesta a quienes pretenden destruir, en pocos meses, lo que la sociedad española ha tardado años en construir: un Correo Público de todos.

CC.OO. informa sobre el convenio a los empleados de las papeleras

REDACCION

La jornada de hoy, jueves, ha sido elegida por el Sindicato Provincial de Comunicación y Transporte de Comisiones Obreras para informar a los trabajadores de las factorías que el sector papalero tiene en la provincia de Palencia -concretamente en Dueñas y Monzón de Campos- sobre las negociaciones estatales que se siguen actualmente para firmar el convenio colectivo.

Para ello, José Luis Vidal, responsable estatal del sector del papel de CC.OO., se desplazará a Palencia y realizará una asamblea con los empleados de la empresa Papeles y Cartones de Europa (EUROPAC). El encuentro entre representación sindical y trababajadores se llevará a cabo a las seis de la tarde en el Ayuntamientode Dueñas, localidad en cuyo polígono esta situada la papelera.

En el transcurso de la asamblea se informará sobre el estado actual de las negociaciones estatales que se están siguiendo para lograr firmar un nuevo convenio colectivo.

Retraso negociador

Según manifestó ayer el Sindicato Provincial de Comunicación y Transporte de Comisiones Obreras "las negociaciones están un tanto retrasadas, a nuestro parecer , de forma totalmente deliberada por la patronal del sector papelero".

El encuentro informativo servirá también para poder avanzar información sobre la situación de las empresas papeleras españolas y las previsiones de éstas de cara al futuro. Antes de la celebración de la asamblea de Dueñas, se habrá realizado otra en el interior de la fábrica propiedad de la empresa Papelera del Carrión de Monzón de Campos. Por otra parte, los afiliados del Sindicato Provincial de Comunicación y Transporte tendrán una reunión, a las 20 horas, en la sede de CC.OO.

M.C.D.2022

La ETSIA premia a dos alumnos

Sus proyectos fin de carrera les han valido la distinción que les entregará el consejero

Dos alumnos de la Escuela Técnica Superior de Ingenierías Agrarias -ETSIA- del Campus de Palencia han obtenido el segundo y tercer premio a los proyectos de fin de carrera para las Escuelas Universitarias de Ingeniería Técnica Agrícola de la región.

REDACCION

Estos galardones los concede anualmente la Consejería de Agricultura y Ganadería de la Junta de Castilla y León. Los premios los entregará el consejero José Valín mañana en la Escuela de Capacitación Agraria, Granja de Viñalta, en la carretera de Autilla del Pino.

El primer premio lo ha obtenido Natalia Aguilera Sobrino, alumna de INEA, centro adscrito a la Universidad de Valladolid con su proyecto sobre "Implantación de invernaderos de alta tecnología en Sanchonuño (Segovia)". En segunda posición ha resultado premiado Emilio Viejo Jiménez, ingeniero técnico agrícola por la ETSIA del Campus palentino, por su trabajo sobre "Explotación de trufas en Castromonte (Valladolid)", y el tercero lo obtuvo Alfonso Hernández Enríquez, también titulado por el centro palentino, que ha realizado un proyecto sobre "Construcción de una granja de visones con fines peleteros en Padierno (Avila)".

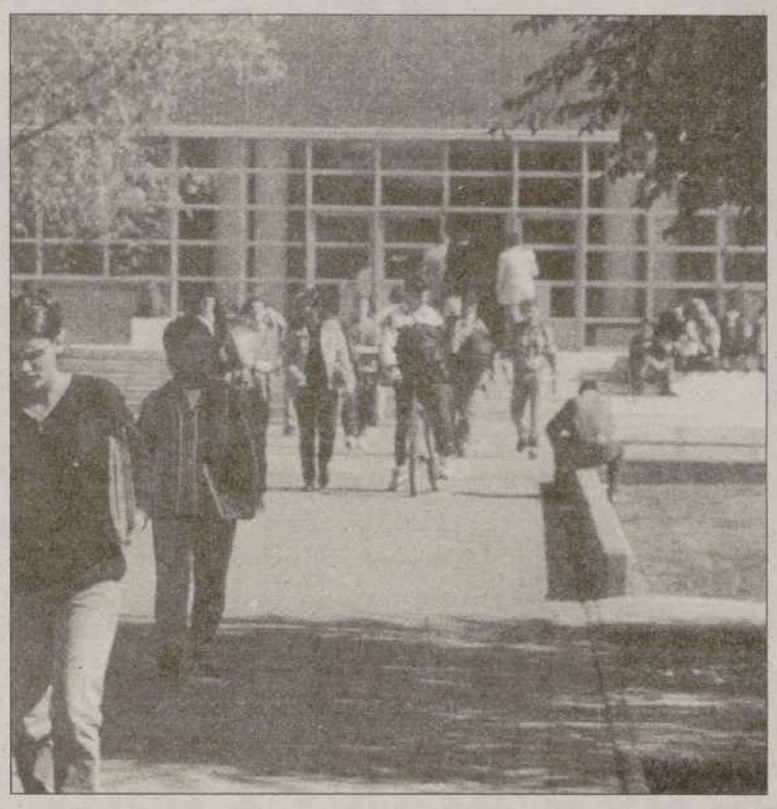

Entrada a la Escuela de Ingenierías Agrarias / ARCHIVO

Estos premios son fruto de un convenio entre la Consejería de Agricultura de la Junta de Castilla y León y las Universidades de Valladolid y León. Los galardones están dotados con 400.000 pesetas el primer seleccionado y con 150.000 pesetas para el segundo y tercer puesto.

Estimular los proyectos

El objetivo de los premios universitarios es estimular los proyectos de los alumnos que destacan por la calidad de su contenido y por su viabilidad técnica y económica. En esta edición se habían presentado a concurso dieciocho trabajos.

El año pasado el primer y tercer puesto fueron para sendos alumnos de la ETSIA del Campus de Palencia: Juan Manuel Sanz Balsa y Cristina Corral González, por su estudio sobre la producción de biocombustible para motores diesel a partir de la colza, y proyecto de planta para elaborar compost de champiñón en Venta de Baños, respectivamente.

En este certamen participan las cuatro Escuelas Universitarias que imparten la titulación de Ingeniería Técnica Agrícola en la región: la de León, de la Universidad de León, y Palencia Soria y Valladolid, de la Universidad de Valladolid.

La concesión de los premios atiende a criterios de buena ejecución técnica, su aceptación en el jurado, su aplicación práctica en Castilla y León, y la solución y el interés socio-económico-ambiental que ofrezcan a los problemas concretos planteados en la región.

La calidad de los centros educativos se debate mañana

REDACCIO

La Confederación Nacional d Centros de Enseñanza Privad (CECE) y el Instituto de Técni cas Educativas (ITE) pertene ciente a esta asociación, han or ganizado una jornada informa tiva sobre "Calidad en los cen tros educativos", con l colaboración de la Federació de Centros de Enseñanza priva da de Palencia.

A esta jornada están invita dos todos los equipos directivo de centros privados de Castilla y León. La jornada tenrá lugar ma ñana viernes en las instalacio nes del Hotel "Europa Centro de Magaz.

Desde 1996, el Instituto d Técnicas Educativas de la Con federación Española de Centro de Enseñanza ha impulsado di versos movimientos en pro d la calidad en educación que ha culminado en el desarrollo y adaptación al mundo educativ del modelo europeo de calidad

Esta se ha realizado en cola boración con el Club de Gestió de Calidad, y ambas entidade tienen la propiedad legal de es adaptación y de su posterior de sarrollo. Se trata de un model útil para todo tipo de centros privados y públicos.

Los Vallines, otro objetivo montañero

El C.M. "Fuentes Carrionas" organiza una nueva ascensión para este domingo

REDACCION

El Club de Montaña Fuentes Carrionas, dentro de su programa de actividades periódicas, organiza para el domingo día 15 una travesía con ascensión a Los Vallines, a 2.140 metros de altitud.

La excursión discurrirá por la Tierra de la Reina; la Reina a la que alude el topónimo era Doña Constanza, madre de Doña Urraca. Se iniciará a casi cinco kilómetros de Portilla de la Reina para finalizar en Llánaves de la Reina.

El punto de partida será el camino que arranca doscientos metros antes del lugar en que la carretera que se dirige al Puerto de Pondetrave cruza el Arroyo de Vallines de Arriba, que desciende por la vertiente derecha. El camino después de atravesar el prado denominado Rocinero, cruza el arroyo, continuando por su margen derecha, dejando a la izquierda la Majada Machorril.

Algunos metros más arriba se encuentra el prado Vallines. En este lugar el valle se bifurca; el de la izquierda se llama La Panda, y el otro, Peñas Negras. Entre ambos existe una loma observándose en ella una solitaria haya. La ascensión continuará por el valle de Peñas Negras y rodeados por un bonito entorno, se accederá al pico Vallines de Abajo, para desde él pasar al de arriba cruzando un pequeño horcado.

Magníficas panorámicas de valles y picos sobresaliendo el Pico Coriscao, de 2.235 metros, máxima altura de esta zona, cumbre de la cordillera que más se acerca a los Picos de Euroa, le convierten en uno de los miradores privilegiados para contemplar la vertiente sur de los tres macizos.

Descenso

La excursión comenzará a descender hacia el N.E. por la falda de Vallines de Arriba hasta encontrar el Pozo Butrero, pequeño lago de aguas cristalinas que discurre por el Valle Culebrejas.

Los participantes en la marcha continuarán bajando hasta la in confundible Majada Los Cantos nombre que se da a esta campera por la abundancia de peñascos all existentes.

Antes de finalizar la excursión ya solo queda continuar por el Va lle Culebrejas, regado por el arroyo del mismo nombre y que termina en el Valle de Estébano, un kilómetro por encima de Llánaves de la Reina y cien metros antes de la fuente de Las Espiniellas, que mana a la orilla de la carretera que asciende al Puerto de San Glorio, divisoria del Valle de Liébana cántabro y las tierras leonesas de La Reina. Ojalá que el buen tiempo se alíe con los excursionistas este domingo.

Si viajas...
902 / 42 22 42
Teléfono de Información Horaria
ALSA GRUPO
Pregunte por nuestro servicio de venta telefónica y entrega de billetes a domicilio

Hoy FELICITAMOS a...

José María Ovejero Becerril,
en su cumpleaños.

COLEGIO OFICIAL DE DELINEANTES Y DISEÑADORES TECNICOS DE PALENCIA

El próximo **sábado día 14**, a las **11** de la **mañana**, se procederá a una **REUNION** en la Biblioteca Pública de Caja Duero, c/. Onésimo Redondo, nº 2 de Palencia

Rogamos la asistencia de todos los Delineantes

Federación de Castilla y León

AYUNTAMIENTO DE PALENCIA

ANUNCIO

Por el presente se somete a información pública por plazo de UN MES, a contar desde la última publicación de este anuncio en el B.O.P. o B.O.C. y L. el **Proyecto de Modificación de Elementos del Plan Especial de Protección y Reforma Interior del Casco Antiguo de Palencia así como el Catálogo de Bienes Protegidos,** aprobado inicialmente por la Comisión de Gobierno de 26 de febrero de 1998.

El expediente podrá ser examinado en el Servicio de Urbanismo, C/. Mayor, 7, Edificio Agustinas Canónigas de Palencia.

Palencia, 3 de marzo de 1998
EL DELEGADO DE URBANISMO
Fdo.: Manuel Hernández Antón

M.C.D.2022

La gestión de los usos del Monte, algo más cerca

C.CENTENO

En el plazo de dos días, la procuradora socialista por Palencia Begoña Núñez ha conseguido la aprobación unánime para su propuesta de resolución instando a la Junta de Castilla y León a firmar con el Ayuntamiento, en los tres próximos meses, el convenio de gestión del Plan de Ordenación de Usos del Monte el Viejo y para la adopción de medidas relacionadas con las víctimas de los malos tratos.

En el primer caso Begoña Núñez proponía instar a la Junta a que en el plazo de tres meses sea firmado entre la Consejería de Medio Ambiente y el Ayuntamiento de Palencia el convenio de gestión del Plan de Usos del Monte, en el que se concrete la forma de llevar a cabo las actuaciones previstas.

"Sorprendentemente ha sido aprobada, cosa que he agradecido al tiempo que aprovechaba para recordar al Grupo Popular que gobierna Castilla y León que el convenio no debe demorarse más, puesto que el de elaboración del Plan de Usos se firmó en marzo del 94 y ya entonces se comprometieron a firmar el de gestión en cuanto estuviera listo el documento. El Plan fue aprobado en septiembre del 96 y hace casi un año yo planteé esta proposición no de ley. Si seguimos esperando, cuando nos queramos dar cuenta no vamos a tener Monte", manifestó la procuradora.

Dijo también que su empeño, y así va a manifestarlo en el Ayuntamiento, es que ese convenio de gestión sea firmado lo antes posible. "Hay muchas resoluciones aprobadas que duermen el "sueño de los justos", por eso he insistido en no demorar más la firma e insistiré ante el equipo municipal de Gobierno para que metan prisa a la Junta. Hay que tener en cuenta que en casos como éste el problema es más de voluntad que de dinero, ya que las actuaciones que prevé el Plan no son cuantiosas, pero sí precisan del interés de quienes tienen las competencias para gestionarlas".

Begoña Núñez se congratuló de que la aprobación haya sido unánime, porque eso demuestra que hay una buena disposición y el suficiente interés para acometer el Plan, pero criticó el que la Junta no haya declarado el Monte zona de esparcimiento, "algo que podía haber hecho perfectamente aunque no estuviera firmado el convenio de gestión" y que serviría para limitar adecuadamente los usos.

La violencia doméstica

Por otra parte ayer se aceptó, también por unanimidad, la resolución defendida por Begoña Núñez instando a la Junta a adoptar medidas relacionadas con el problema de la violencia doméstica.

Las medidas solicitadas son las siguientes:

1º La puesta en marcha, en colaboración con las Asociaciones de Mujeres, de una campaña informativa para concienciar y sensibilizar a la sociedad sobre la gravedad de los malos tratos domésticos a las mujeres, informar a éstas de sus derechos y de las instituciones que pueden prestarles asesoramiento y ayuda.

2º Crear en el plazo de seis meses, en colaboración con el Ministerio de Justicia, oficinas de asistencia a víctimas de delitos violentos y contra la libertad sexual.

3º Suscribir, en ese mismo plazo, un protocolo consensuado con las entidades sociales, sanitarias, judiciales y policiales involucradas en la detección de este problema, que facilite la recogida de datos y la ayuda médica, psicológica y legal a las mujeres víctimas de malos tratos y agresiones sexuales.

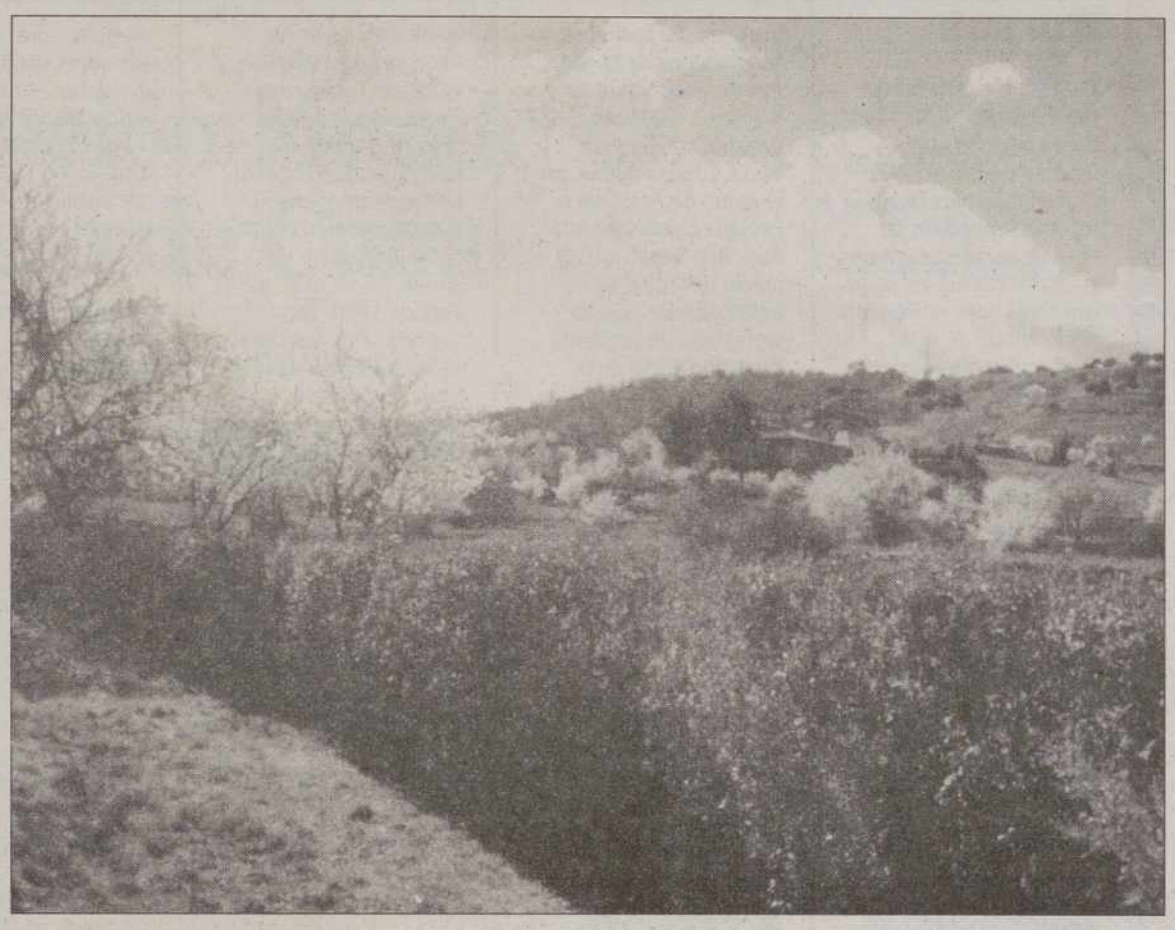

Hermosa vista del Monte El Viejo en primavera / CAYETANO RODRIGUEZ CUBILLO

MAÑANA CON EL NUEVO DIARIO PALENTINO
GRATIS LA 7ª LÁMINA DEL COLECCIONABLE
"LA SEMANA SANTA PALENTINA"

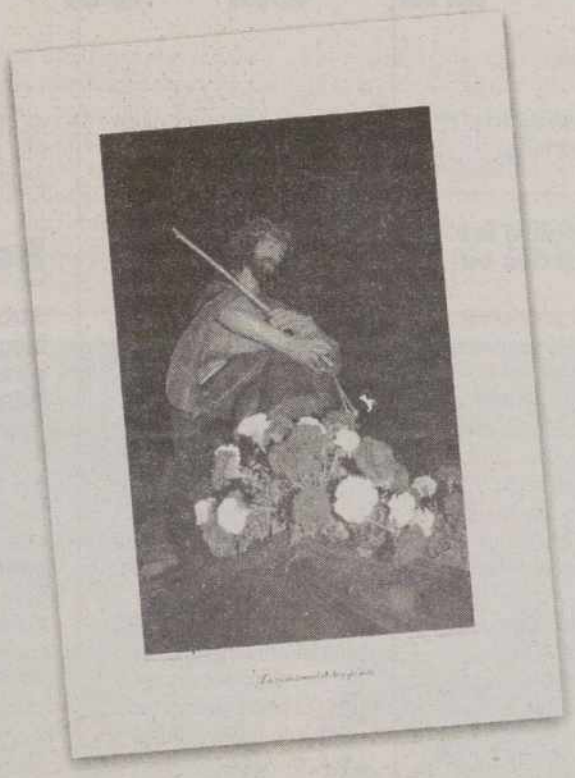

gráfico

Con la colaboración de:

Junta de Castilla y León

Caja Duero

EL DIARIO PALENTINO

El que más cuenta en Palencia

M.C.D.2022

DEL 12 AL 19 DE MARZO

Agenda joven

Cursos

Curso de agentes de desarrollo local

Curso impartido por el Instituto de Desarrollo Comunitario para desarrollarse en Valladolid, el objetivo es proporcionar a los participantes los conocimientos necesarios para el desarrollo de esta nueva profesión. Dirigido a personas interesadas en temas de Desarrollo con una titulación de Grado Medio o Superior. La duración es de 200 horas (Abril-Junio). Mañanas. Plazo de Inscripción mes de marzo en horario de 10 a 12,30. Curso subvencionado por la Consejería de Agricultura y Ganadería de la Junta de Castilla y León y el Fondo Social Europeo. Al finalizar el curso será expedido diploma o certificado por la D.G. de Industrias Agrarias y Desarrollo Rural de la Junta de Castilla y León.

Curso de monitor agroambiental

Curso impartido por el Instituto de Desarrollo Comunitario destinado a proporcionar los participantes en el programa una visión global de la problemática Agroambiental existente. Dirigido a personas con una titulación mínima en alguna especialidad relacionada con el Medio Ambiente y el Mundo Agrario, titulación de Grado Medio o Superior. La duración del Curso es de 100 horas en horario de mañana. El plazo de inscripción del 09 al 16 de marzo en horario de 10 a 12,30. Este curso está subvencionado por la Junta de Castilla y León y al finalizar el curso será expedido un diploma o certificado por la D.G de Industrias Agrarias y Desarrollo Rural de la Junta de Castilla y León.

Curso de rehabilitación y manejo de aves rapaces

Curso realizado por la asociación Accipiter y organizado por la Junta de Castilla y León. Dirigido a estudiantes de ingenierías agrarias en todas sus especialidades, biólogos, naturalistas, aficionados a la ornitología y en general todos aquellos amantes de la naturaleza. El curso de 20 horas y 2 créditos se desarrollará los días 13,14 y 15 de marzo en el Salón de Actos de la Escuela Castilla en la Avd. San Telmo s/n. El precio del curso es de 8.000 pesetas que se ingresarán en la cuenta 81-0100070210 de la Caixa de la Oficina de la Avd. Valladolid.

Curso de servicios sociales penitenciarios

Presentación teórico-práctica que muestra cómo resolver un proyecto y un caso práctica realizado en el ámbito de los servicios sociales penitenciarios y práctica en el diseño de proyectos, especialmente dirigida a las pruebas de oposiciones. El precio de la matrícula es de 16.000 pts. y se impartirá en cuatro sesiones los días 24, 26, 31 de marzo y 2 de abril. Inscripciones en Sinergía. C/ Doctor Esquerdo 8, 1º E. Telf: (983) 260354 de 10 a 12 y de 16 a 22 horas.

Cursos sobre las comunidades europeas

Se anuncia la celebración del 63 curso sobre las Comunidades Europeas del Ministerio de Asuntos Exteriores. Las materias del curso serán organización, funcionamiento, competencias y actividades en el ámbito político, jurídico, económico y social de las Comunidades Europeas. La celebración será del 11 de mayo al 2 de julio de 1998, de lunes a jueves de 17 a 20 horas en los locales de la Escuela Diplomática, Pso de Juan XXIII 5 de Madrid. El requisito básico es ser titulado universitario superior, ser nacional de uno de los países de la Comunidad Europea y tener conocimientos suficientes del idioma francés, que se comprobará personalmente. La solicitud se hará en forma de carta, a máquina exponiendo las razones concretas que la motivan. Deberá adjuntarse currículum vitae, indicando lugar y fecha de nacimiento, nacionalidad, domicilio y teléfonos, fotocopia del título universitario (o del expediente académico sino se posee experiencia profesional) y una fotografía tamaño carné. Las solicitudes se podrán presentar en persona o por correo, hasta el 22 de abril de 1998, en la Secretaría de los Cursos sobre las Comunidades Europeas, Escuela Diplomática, Pso de Juan XXIII 5 28040 de Madrid.

Premios y concursos

Concurso de carteles de Cuellar

El tema son las Fiestas de los Encierros de Cuellar y podrán participar todos los artistas con cuantas obras deseen. El plazo de admisión de trabajos finaliza el 8 de Mayo de 1998. Los carteles se entregarán enmarcados en madera de 3 cms. de anchura y cubiertos con plástico transparente. El tamaño será de 85x70 cms. consignando el texto "Cuellar los encierros mas antiguos de España. Declarados de Interés Turístico. Días 30 y 31 de Agosto y 1 y 2 de Septiembre de 1998". La técnica será libre.

III Concurso " Todos somos diferentes"

Concurso de fotos, cuentos y relatos hiperbreves, queda abierto el plazo de recepción de obras para el III Concurso "Todos somos diferentes", al que podrán presentarse autores de cualquier modalidad. El plazo permanecerá abierto hasta el 15 de mayo de 1998. En la modalidad de Cuentos, los originales tendrán una extensión mínima de 3 folios y máxima de 12, escritos a doble espacio por una cara. En la de relato hiperbreve la extensión máxima será de 25 lineas. En los dos casos deben enviarse original y 2 copias. En Fotografía, las obras podrán realizarse en blanco y negro o en color, y en cualquiera de estos formatos: 20x25, 30x40, 40x50 cm. No se aceptarán fotografías con ningún tipo de montaje como marcos, etc. Todas las obras deberán ser enviadas a la FUNDACIÓN DE DERECHOS CIVILES. C/ Marqués de Urquijo 24-1º F, 28008 de Madrid por correo certificado.

"Viajar para ser diferente"

La Organización Mundial del Turismo. ONG de Estados Unidos Airline Ambassadors. ONG de España Paz y Cooperación convoca este concurso para ciudadanos del mundo. El contenido para las distintas categorías son hasta 7 años realizar un collage, de 8 a 10 años un dibujo de 11 a 14 comunicación epistolar de 14 a 17 años una propuesta de viaje y para educadores realizar una propuesta educativa. El tema de todos ellos "El derecho a viajar en un mundo sin fronteras. El plazo para presentar solicitud acaba el 01-07-98. Más información en la Organización Mundial de Turismo. Capitán Haya 42. Telf: (91) 567 81 00. Fax (91) 571 07 57 . 28020 de Madrid.

Becas

Subvenciones y beca relacionados con la Unión Europea

Subvenciones para la realización de actividades de investigación, estudio, difusión y formación en materias comunitarias relacionadas con el desarrollo regional. Los beneficiarios serán asociaciones privadas sin ánimo de lucro y universitarios, individualmente o en equipo, que desarrollen sus actividades en el ámbito territorial de Castilla y León. Convocatoria BOCyL 43 de 4 de marzo de 1998. Beca para la realización en el Colegio Europa de Brujas y prácticas en la Administración de Castilla y León. Los beneficiarios serán licenciados en Derecho, Ciencias Económicas y Empresariales o Ciencias Políticas y de la Administración que tengan residencia en la Comunidad de Castilla y León, sean hijos de emigrantes castellano leoneses o hayan obtenido la licenciatura en una Universidad de esta Comunidad. Excepcionalmente, se considerarán las solicitudes presentadas por titulados superiores de otras especialidades siempre que permitan realizar el correspondiente curso sobre la Unión Europea en función de los requisitos de acceso del Colegio de Europa. Los solicitantes deberán tener un buen nivel de conocimiento de francés e inglés hablado y escrito en función de los requisitos de admisión que tiene establecido el Colegio Europa de Brujas. El plazo de presentar solicitudes finaliza el 14 de marzo de 1998. Convocatoria publicada en el BOCyL de 3 de marzo de 1998.

Becas para estudiantes necesitados

Se valorarán fundamentalmente la carencia o insuficiencia de medios económicos pero, además y entre otros la simultaneidad en el trabajo y expediente académico. No se concederán becas a posgraduados como norma general, excepto a los que cursaron estudios de grado con cargo a esta fundación y lo merezcan a juicio del patronato. La dotación es variable en función de las circunstancias económico-familiares y académicas. La duración en el curso 1998-99. Lugar de disfrute Comunidad Autónoma de Madrid. Las solicitudes hasta el 03 de abril de 1998 se dirigirán a la Fundación Romanillos. C/ Goya 53-1º. 28001 Madrid. Tfno: (91) 575-54-12.

Oferta de empleo

2 Plazas de auxiliar administrativo en León

La Diputación provincial de León convoca 2 plazas de auxiliar administrativo. Las bases aparecen publicadas en el BOCyL de 28-01-98 y en el Boletín de la Provincia de 27-01-98. Plazo de presentación de solicitudes 23-03-1998.

Plazas de A.T.S-D.U.E en Cáceres

La Diputación Provincial de Cáceres convoca 11 plazas de ayudante técnico sanitario para personal laboral fijo, por el sistema de concurso-oposición. La convocatoria salió en el B.O.E. de 26-02-98. Las solicitudes se entregarán antes del 18-03-98 en el Registro General de la Diputación de Cáceres. Plz. Santa María s/n 10071 Cáceres telf: (927) 255500. Bases completas DOE de 16-12-97.

Bolsa de empleo de auxiliar de enfermería Comunidad de Madrid

La Consejería de Sanidad y Servicios Sociales de la Comunidad de Madrid ha abierto el plazo para la lista de espera para la contratación a tiempo cierto de auxiliares de enfermería. La titulación requerida es FP I Grado rama sanitaria. El plazo de presentación de instancias finaliza el 24 de marzo. Las bases salieron publicadas en el B.O. de la Comunidad de Madrid de 04-03-98.

Para más información puedes acudir al Centro de Información Juvenil del Ayuntamiento de Palencia en la Calle Mayor 7, o llamar al teléfono 71 81 00, extensiones 335 y 336.

CONCEJALIA DE Juventud AYUNTAMIENTO DE PALENCIA

Ayuntamiento de Palencia

M.C.D.2022

VENTA DE BAÑOS

Envíos de la Asociación Mundo Hispano a un colegio de Cuba

Con medicinas, material escolar y ropa por valor de dos millones

La Asociación Mundo Hispano ha realizado el mes pasado dos envíos por vía aérea a Cuba, conteniendo medicinas, material escolar y ropa, por un valor aproximado de dos millones de pesetas, que ayudarán a un grupo numeroso de escolares cubanos.

JOSÉ LUIS RUIZ MIGUEL

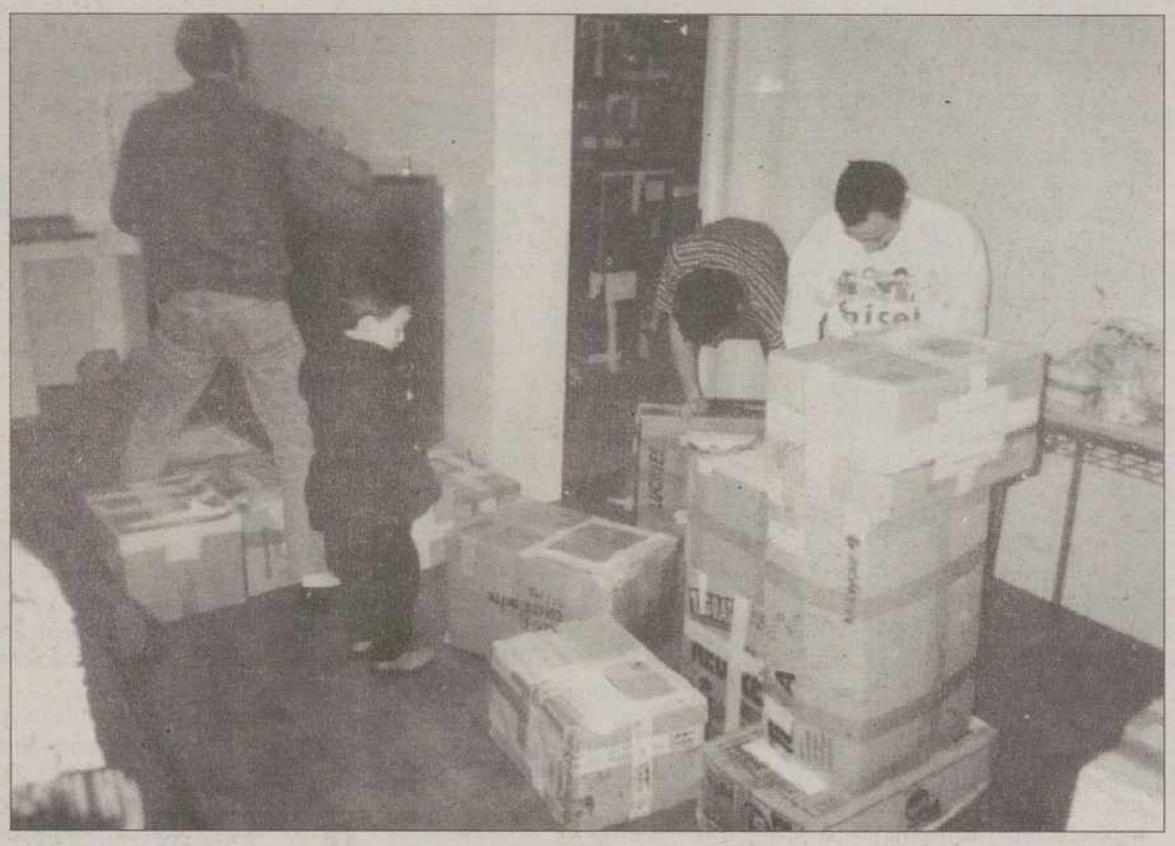

Miembros de Mundo Hispano preparando los paquetes para enviarlos a Cuba

Nuestro objetivo es el de paliar en parte las carencias de material escolar del colegio Ramón Ruiz del Sol, de Santa Clara, que cuenta con unos 400 alumnos de Primaria; y por otro lado, el de abastecer de ciertos medicamentos básicos, como antibióticos, antidiarreicos, vitaminas, analgésicos, antigripales, material de primeros auxilios, etc., a un dispensario médico dependiente de dicho centro y que atiende a una población de unas 3.000 personas de una barriada periférica de esa ciudad. En cuanto a la ropa, será distribuída entre los niños del colegio, sus familias y profesores.

Mundo Hispano quiere agradecer públicamente la colaboración prestada por la Diputación Provincial de Palencia, el Ayuntamiento de Venta de Baños, Farmacéuticos sin Fronteras, todos los colegios públicos y privados concertados de Venta de Baños, así como todas aquellas personas que, asociadas o no a esta ONG ventabañense, han sacado adelante estos envíos con su trabajo, donaciones e ilusión. Sin su ayuda no habría sido posible.

Por otra parte, miembros de la Asociación se reunieron el 25 del pasado mes en la embajada cubana de Madrid con don Alfredo Catalá, director del Instituto Cubano para la Amistad entre los Pueblos, con el fin de asegurar el seguimiento de los envíos y de crear una vía rápida y eficaz para próximas donaciones. En dicha reunión se trataron otros asuntos tendentes a mejorar el funcionamiento de nuestra ONG y a profundizar en la amistad entre españoles y cubanos, precisamente en el centenario de nuestra separación política.

Mundo Hispano os quiere alentar a que sigáis apoyando nuestro proyecto o cualquier otro que busque la Justicia, porque es de justicia dar a esos pueblos hermanos, que defienden con dignidad y entusiasmo nuestra cultura más allá de nuestras fronteras, lo que se merecen y de lo que, sin embargo, la injusticia les priva.

Concurso de Cuentos y Puertas Abiertas en la depuradora

REDACCION

La Concejalía de Cultura del Ayuntamiento de Venta de Baños convoca un Concurso de Cuentos "Generación del 98 y Federico García Lorca", dirigido a los escolares de la localidad.

El tema será libre y se establecen cuatro categorías: hasta 7 años cumplidos; de 8 a 10 años cumplidos; de 11 a 13 años cumplidos; y de 14 a 17 años cumplidos.

Habrá tres premios para cada categoría. La información sobre el concurso podrá recabarse en el P.I.J. (Punto de Información Juvenil), sito en un local bajo del Ayuntamiento, donde también podrán hacerse las inscripciones correspondientes hasta el jueves 16 de abril, los miércoles de 12 a 14 horas y los jueves y viernes de 19 a 21 horas.

Colaboran en la organización y desarrollo del concurso el P.I.J, Prácticas A.S.C y la Asociación Juvenil Cultural Sílabas. También la Concejalía de Cultura del Ayuntamiento de Venta de Baños ha organizado unas Jornadas de Puertas Abiertas para visitar la Estación Depuradora de Aguas Residuales, dirigidas a todas las personas y colectivos del municipio. Las visitas se efectuarán del 13 al 24 de abril, en horario de cuatro a cinco de la tarde.

Para información e inscripciones, los interesados deberán dirigirse al Punto de Información Juvenil. Las inscripciones se harán del 18 al 27 de marzo, los miércoles de 12 horas a 14 horas y los jueves y viernes de 19 horas a 21 horas.

GUARDO

Izquierda Unida lamenta algunas actuaciones urbanas

ALBINO ALAEZ / GUARDO

Han sido tres los plenos en los que IU se interesó por las obras a efectuar en la Avda. San Miguel, y en todos ellos hubo una pregunta común: ¿Qué terrenos es preciso ocupar para realizar estas obras municipales?

En uno de los plenos citados se facultó al alcalde para negociar con los propietarios de los terrenos afectados.

En otro de ellos, el celebrado el 30 de septiembre de 1996, Izquierda Unida sugirió la constitución de una Junta de Compensación en la zona afectada.

Hoy día, comprobado el estado avanzado de las obras, tenemos que decir que las mismas son un error.

Desde IU no nos oponemos a la construcción de una acera de 4 metros, pero sí nos tenemos que oponer si ésta va en detrimento de la única avenida moderna que tenemos (con una longitud y amplitud suficiente).

Y consideramos un error esta obra porque no soluciona ningún problema, muy al contrario los crea.

Cuando IU sugirió la creación de una Junta de Compensación de los propietarios de las fincas, lo hicimos para solucionar los problemas que se pudieran plantear. Pensábamos que la acera podría hacerse sobre los terrenos que se fueran a ceder y los propietarios, una vez resueltos los problemas de cesión de viales y espacios obligatorios, podrían obtener las correspondientes licencias de construcción, si así lo deseaban.

Esta era la solución a nuestro juicio, más correcta puesto que se habrían seguido los cánones que fijan lo que es una ciudad moderna, con amplias aceras y calles y, de paso, habríamos resuelto el problema que se le plantea al Ayuntamiento en cuanto a la posibilidad de otorgar licencias de construcción.

OLEA

Quintos y Quintas de Villamuriel de Cerrato

Durante el pasado fin de semana, más de medio centenar de Quintos y Quintas de Villamuriel de Cerrato han celebrado su tradicional fiesta , con diversos actos recreativos y con convivencias gastronómicas. Las madres de los Quintos han sido las encargadas de preparar las comidas y cenas, que han tenido lugar en el local de la Hermandad. Este numeroso grupo de jóvenes llenó de bullicio y alegría las calles y urbanizaciones del pueblo, según es costumbre en la celebración anual de los Quintos.

M.C.D.2022

BOEDO DE CASTREJON

María García Aparicio, 90 años fecundos

Cabeza de cinco generaciones, hasta un tataranieto de 17 meses

María García Aparicio cumple el próximo 16 de marzo 90 años y puede presumir de cinco generaciones conocidas. "Estoy muy orgullosa", *dice emocionada*. "Tengo 5 hijos, 15 nietos, 13 bisnietos y un tataranieto de diecisiete meses.

C. G.

María García Aparicio, con su hija, su nieta, su biznieta y su tataranieto

Mi marido, que hace dos años y medio que falleció con 94 años, hubiera disfrutado mucho por el gran número al que ascendían sus descendientes.

Nací en Boedo de Castrejón un 16 de marzo de 1908, pueblo norteño de la provincia situado en la comarca de la Peña, ayuntamiento de Castrejón, al margen derecho de la carretera que conduce de Palencia a Cervera de Pisuerga, cruzando la Valdavia, refugiado de los vientos saludables del Norte y Oeste, al remanso de un bello y espeso monte. En éste, rico en robles, sobresale uno de ellos que parece cobijar al pueblo y su nombre es "El Roble del Otero", así lo llamamos cariñosamente; sus ramas se asemejan a las alas de las gallinas que con cuidado acogen a sus polluelos.

El terreno es por lo general llano, con algunos montículos y oteros. Se encuentra regado por un río que baña sus pies y que recibe de este lugar su nombre: Río Boedo, el cual nace a escasos metros del pueblo en el manantial de Fuente María. Dicho río discurre por el valle al que da nombre hasta fusionarse con el río Valdavia a la altura de Osorno desembocando a poca distancia en el Pisuerga cerca de Melgar de Fernamental.

Mi pueblo ha sufrido el problema de la despoblación al igual que todo el Norte de Palencia. Me lleno de nostalgia al recordarlo, pues era donde mejor se vivía, el mejor situado de todo el Ayuntamiento, bien orientado y al abrigo de toda la Sierra del Brezo. Ahora, del antiguo pueblo, sólo quedan un puñado de casas en ruinas y dos viviendas que han sido restauradas en estos últimos años, una de ellas un viejo caserón que en su día fue una venta utilizada como lugar de parada para los pastores que cruzaban la cañada que unía Alar del Rey y Herrera de Pisuerga con la región de la Peña. Ahora, nada queda de estas cañadas e incluso las autoridades las han arrasado con plantaciones de pino y otros cultivos.

Boedo quedó desierto cuando hace 26 años la última familia abandonó su casa y emigró como todos los demás vecinos a la capital. Como consecuencia: ruinas en todas las casas especialmente en la iglesia parroquial dedicada a San Cristóbal de la cual únicamente se conserva la espadaña en un estado tan lamentable que dudo mucho haya soportado las inclemencias de este invierno duro como pocos. Peor suerte ha corrido el cementerio en el que yacían los restos de mis seres más queridos: padres, parientes y vecinos con los que compartí los mejores años de mi niñez y juventud. En mi última visita al camposanto sufrí mucho, ¡qué abandono! La pared caída, la puerta abierta, maleza por todas partes... ¡qué tristeza! Tras mucho rebuscar logré encontrar la cruz e inscripción de la sepultura de mi madre y ante ella no pude reprimir las lágrimas. ¿A quién corresponde el cuidado de estos lugares? ¿No podemos recuperar los restos y hacernos cargo de ellos?

Pocos somos los naturales de Boedo que quedamos pero desde aquí agradezco a esa nueva familia que se ha establecido allí y que poco a poco van haciendo que el pueblo tome el aspecto acogedor del que siempre gozó y que le negaron tan injustamente años atrás durante el tristemente famoso éxodo rural".

OSORNO

Antonio Diez Baíllo, abuelo del fundador de la República Dominicana

Osorno y El Seiro, dos pueblos hermanados por la historia

El 16 de julio, festividad de Nuestra Señora del Carmen, en la iglesia de la Virgen del Carmen y delante de su imagen, dio el fundador el grito de guerra, firmando con su sangre y con voz alta instituye la independencia y libertad de la patria.

SABAS PLAZA / OSORNO

Acto oficial en la visita dominicana a Osorno

Otro día posterior, también en la plazoleta del Carmen, hoy Trinitaria, se hace un nuevo juramento. Fue un día histórico.

Llama la atención comprobar que la única bandera del mundo que se muestra cristiana de verdad es la dominicana. Se puede comprobar que en el centro hay unos evangelios abiertos y una cruz.

Hace siglo y medio vino al mundo Antonio Díez Baíllo, su abuelo se llamaba José y era el prefecto de aquellos tiempos. Si recorremos un poco la historia nos encontramos lo tiempos del Cid Campeador, de ahí viene su apellido, un apellido cerca de él llegó a León, Palencia; se fue extendiendo hasta Baltanás, Fuente de Nava y así, bajando todo el país, encontramos los apellidos Díez y Baíllo.

El Seiro

Cuando Antonio se va a la República Dominicana, se va a la población que se llama El Seiro, "Santa Cruz del Seiro", va a trabajar. Coincidencia es encontrar parentesco entre él y Rufina con quien casó. Tuvieron su primera hija Manuela que a su vez casó con José-Pablo y, como ya hemos dicho repetidas veces, nació Juan-Pablo, fundador de la República Dominicana.

Cuando su nieto Juan Pablo Duarte tiene sus años, piensan padres y abuelos en su educación y como verdaderos españoles deciden que estudie en España. En este período de tiempo Juan Pablo regresa a la localidad de Osorno para conocer la cuna de su abuelo materno, de aquí va a Barcelona donde estudia Derecho. Regresa nuevamente a nuestra villa y de ésta a Cádiz, concretamente a Vejer de la Frontera.

Inicio de una relación

A partir de este momentos, marca un inicio de una relación entre dos pueblos que están hermanados: Osorno y El Seiro. Se ha constituído un sentimiento de sangre.

Promete el sr. Marcos Iglesias un próximo acercamiento: que el alcalde de El Seiro, con una delegación, venga a visitar a sus hermanos los osornenses. Comenzando una nueva vida y el acercamiento entre dos pueblos, que a su vez sirva para acercar dos países que son la misma familia. Son los descendientes de españoles, son casi los mismos.

M.C.D.2022

FERROCARRILES PALENTINOS

Venta de Baños - L

La Guerra Europea

Los ferrocarriles españoles estaban en situación angustiosa

En aquella época se instaló la doble vía entre Venta de Baños y León

JOSÉ PÉREZ LLORENTE / PALENCIA

La Guerra Europea, que duró como todos sabemos desde 1914 a 1918, de la que España se declaró neutral, encontró a nuestros ferrocarriles en una situación angustiosa, con deficiencias en las locomotoras y falta de vagones de carga y lo que fue peor el ancho de vía diferente al europeo, lo que obligó a que nuestros vagones tuvieran que transbordar en la frontera. Era tal la situación del ferrocarril del Norte, que en el mes de noviembre de 1917, se dio el caso de que entre Venta de Baños y la Azucarera Palentina quedara parado un tren de viajeros por el mal estado de la locomotora. Pasaban las horas y el tren continuaba parado sin solución alguna, por lo que los viajeros tuvieron que optar por apearse del tren y hacer el viaje andando. Agotados, cargados con los bultos y bien entrada la noche llegaron los viajeros a la estación de Palencia, donde hicieron la oportuna queja en el libro de reclamaciones.

La Guerra Europea y la desmesurada elevación de los fletes de cabotaje aumentado por el deficiente estado en que se encontraban nuestros ferrocarriles, supuso una fuerte congestión del tráfico ferroviario, que duró todo el tiempo de la guerra y que demostró al Gobierno que teníamos unos ferrocarriles que no estaban a tono con los tiempos. Las medidas adoptadas, que fueron fuera de tiempo, nada solucionó. Protagonistas los ministros de Fomento Luis Marichalar y Monreal y Niceto Alcalá Zamora, que tomaron sus radicales medidas pocos días antes de abandonar el cargo.

LECCIONES

La Guerra Europea demostró al Gobierno español que teníamos unos ferrocarriles que no estaban a tono con los tiempos modernos

Primeras medidas

La primera medida la tomó el ministro de Fomento Luis Marichalar y Monreal, vizconde de Eza, que estuvo cinco años ocupando su sillón ministerial. A los 15 días antes de abandonar el cargo se le ocurrió solucionar el problema de la congestión de tráfico, tanto interior como exterior, dejando a Venta de Baños convertido en un verdadero pozo en el que los vagones llegaban pero no había listejo alguno que supieran cuando iban a salir. Posiblemente más de un vagón debió de estar paralizado hasta el final de la guerra. El vizconde de Ecla para solucionar el deplorable estado firmó un Real Decreto que modificaba el tradicional mapa ferroviario en tres grandes agrupaciones, correspondientes a tres grandes secciones del litoral: la del Cantábrico, del Sur y de Levante. Se especifica también en este decreto las relaciones entre sí de las diversas agrupaciones y las mercancías que han de admitirse. Se creó un Comité de Tráfico Marítimo, que nada solucionó.

A este ministro de Fomento, dotado de muy buenas intenciones le sustituyó otro, que pocos días antes de dejar el cargo, volvió a reformar el mapa ferroviario español, que tampoco solucionó la congestión ferroviaria, por el simple motivo de que era una cuestión difícil de resolver.

Con motivo de la congestión general de los ferrocarriles de la Guerra Europea del 14 al 18, hubo un ministro de Fomento, Niceto Alcalá Zamora, que estuvo en el cargo nada menos que cuatro meses, quiso regularizar el transporte ferroviario por medio del mar. Las Compañías Ferroviarias no ingresaban lo que debían ingresar porque no había movimiento de vagones. Se señalaba que muchos de ellos estaban paralizados hasta seis meses y por término medio no salía ni a kilómetro y medio de ruta. Un verdadero desastre económico. Llegaban los vagones a la frontera y no podían pasar porque Francia carecía de vagones. Se expedían de 30 a 40 vagones diarios cargados de los artículos que Francia pedía y mientras tanto el resto de las mercancías a esperar. El vecino país había perdido de diez a doce mil vagones, paralizados en los departamentos donde estaban las minas de carbón.

El señor Benalúa, diputado, señaló en las Cortes que los ferrocarriles españoles atravesaban una situación muy difícil. Decía que era urgente poner coto a tal situación. Se abusaba del público y de las industrias. Las mismas compañías por no haber sabido administrar sus intereses antes de la Guerra se perjudicaban ellas mismas.

Esperando el embarque de un barco de carga

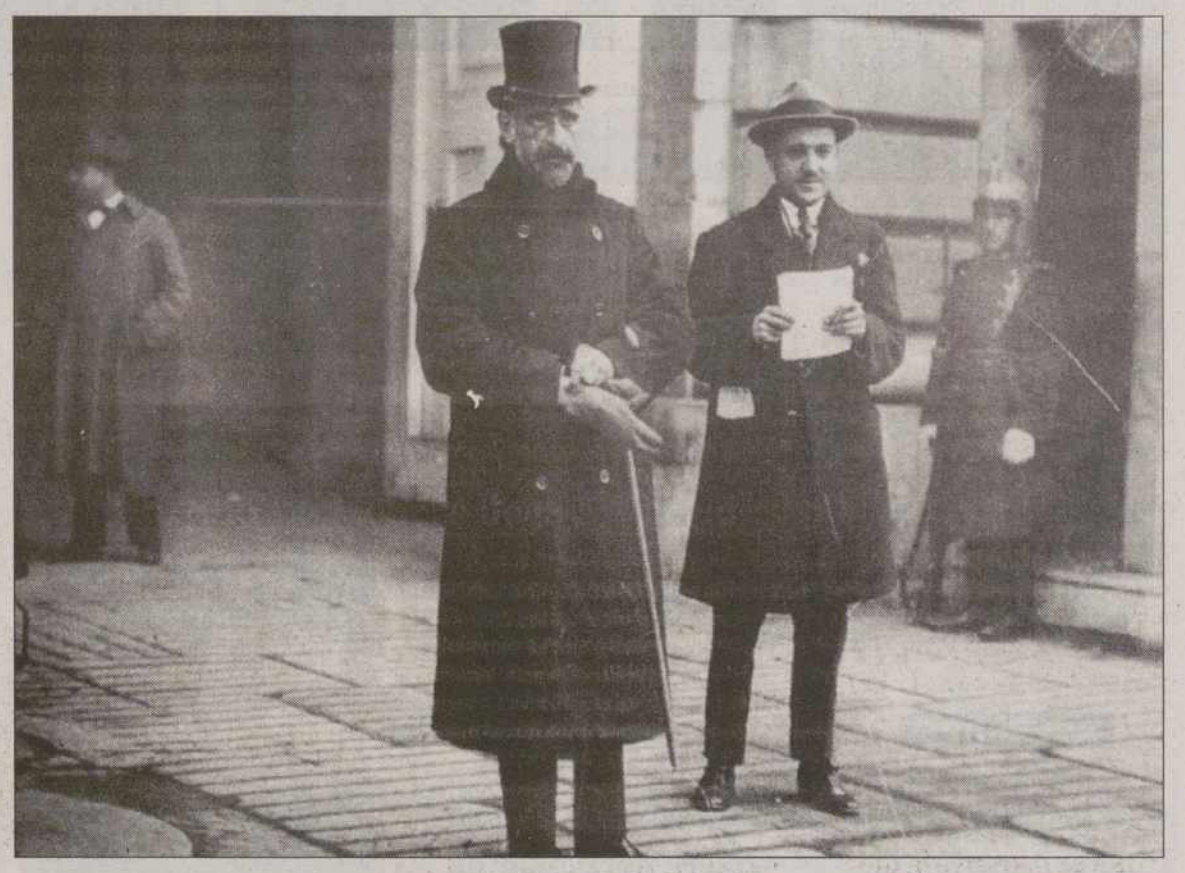

Francesc Cambó durante las consultas de la crisis de 1921

Una solución tardía

Se quiso solucionar la situación pero tarde mediante una idea genial, la de regularizar el servicio ferroviario en las zonas próximas a las costas mediante un decreto firmado el 15 de febrero de 1918, nueves meses antes de firmar el armisticio, que fue el 11 de noviembre de 1918, mediante un decreto que señalaba el puerto de embarque que debían de salir los vagones para Francia. Así se señalaba que la línea de vía estrecha de La Robla a Luchana, debía de dirigirse a los puertos de Pasajes, San Sebastián o Bilbao... y los vagones de la línea de Venta de Baños a Santander debían de tomar los puertos de Bilbao, Castro Urdiales y Santander.

El día 11 de noviembre de 1918, en un vagón salón, en el bosque de Compiegne, se firmó el armisticio y el ministro que dictó el decreto de llevar las mercancías por mar dejó el cargo poco después de un mes. El ministro que le sustituyó, el mítico Francisco Cambó, tenía otros proyectos.

La Guerra Europea fue una gran lección para los ferroviarios españoles, que algunos tomaron buena nota. En estas tierras, las consecuencias fueron la creación de la Clasificación y la instalación de la doble vía entre Venta de Baños y León.

M.C.D.2022

PLENO DE LAS CORTES

Merino asegura que la Junta será beligerante en el asunto del TVA

El Ejecutivo regional niega que hayan actuado como "mera comparsa"

El vicepresidente de la Junta de Castilla y León, Jesús Merino, afirmó ayer en el pleno de las Cortes regionales que el Gobierno autónomo "mantendrá posiciones de absoluta beligerancia" para que se decida cuanto antes el trazado del TVA entre Madrid y Valladolid.

EFE / FUENSALDAÑA (VALLADOLID)

Juan José Lucas durante su intervención en el Pleno de las Cortes / EFE

Jesús Merino, vicepresidente de la Junta de Castilla y León, negó en su contestación a preguntas de actualidad formuladas por los grupos parlamentarios de oposición sobre esta materia que la Junta hubiera actuado como "meros comparsas" en este proyecto, tal y como apuntó el procurador del grupo socialista Félix Montes.

Precisó, en este sentido, que el Gobierno de Castilla y León decidirá en lo que afecta al tramo del proyecto que pase por la Comunidad, mientras que la Comunidad de Madrid lo hará sobre el suyo.

Montes denunció la "actuación de desidia" de la Junta en esta materia, y acusó al Gobierno regional de dejar a la Comunidad "en inferioridad y con una imagen de debilidad y sometimiento, y una debilidad orgánica y política importante".

El vicepresidente de la Junta calificó las declaraciones del procurador socialista de "partidistas y subjetivas" y recordó que si se consigue el proyecto "no habrá sido por su partido".

El portavoz del Grupo Parlamentario de IU, Antonio Herreros, solicitó, en este sentido, que se estudie inmediatamente un trazado específico para Castilla y León, mientras que la procuradora del Grupo Mixto Elena Pérez (PDNI) acusó a la Junta de "no tener criterio propio y dejar el proyecto en manos de la Comunidad de Madrid".

Pérez afirmó que la Junta "tiene miedo de que se les mueva el sillón", a lo que Merino respondió que "el sillón lo vamos a dejar donde está ya que eso de cambiar el sillón así como así no nos gusta".

Jesús Merino reiteró que la propuesta de la Junta pasa por la inmediata puesta en marcha del proyecto, e incluso por iniciarlo desde Valladolid con el fin de evitar los tramos más polémicos, y recordó que habrá una reunión en Madrid entre el Ministerio de Fomento y las comunidades castellanoleonesa y madrileña.

A esta reunión se sumará otra de las comunidades afectadas y un nuevo encuentro del Foro Ferroviario del Noroeste en el mes de mayo, con el fin de que se decida "con urgencia" el trazado.

Mociones

El pleno de las Cortes de Castilla y León rechazó hoy, con los votos del Grupo Popular, una moción del PSOE encaminada a paliar el incremento del precio de la vivienda y otra de IU que contenía medidas para el fomento del empleo.

Con los votos del PP, el pleno rechazó la moción presentada por el grupo socialista sobre medidas para paliar el incremento del precio de la vivienda en Castilla y León, en un debate en el el IU se abstuvo por entender que las propuestas eran "insuficientes".

El grupo del PP se mostró a favor de la primera propuesta de los socialistas, relativa al establecimiento de un índice general de la Comunidad, aunque rechazó las medidas de urbanizar los polígonos de los barrios de Zurguén, en Salamanca, y Allende Duero, en Aranda de Duero (Burgos) o el establecimiento de convenios con otras administraciones para ofertar más suelo público.

Oposición a las propuestas de Treviño

La Junta de Castilla y León insistió ayer en las Cortes regionales en la defensa de la legalidad y del Estatuto de Autonomía con respecto al condado burgalés de Treviño, mientras que los grupos parlamentarios de la oposición solicitó nuevas propuestas para mejorar los servicios del enclave.

El consejero de Presidencia y Administración Territorial del Gobierno regional, Isaías López Andueza, reiteró, a preguntas de los grupos de la oposición, que el Gobierno regional está dispuesto a "solucionar los problemas concretos de los treviñeses con propuestas claras" para mejorar los servicios de los ciudadanos del enclave.

El procurador del Grupo Parlamentario del PSOE Jaime González solicitó a la Junta de Castilla y León que mejore los servicios del Condado de Treviño con actuaciones distintas a las realizadas hasta la fecha que, a su juicio, "han demostrado que lo hecho no es suficiente porque el problema está ahí", o de lo contrario "la Junta seguirá estando ausente del problema de este condado burgalés".

"Treviño es Castilla y León pero hay que hacérselo fácil para que siga estando en la Comunidad, con posibles traslados de competencias a los ayuntamientos y a la comarca de Miranda de Ebro", señaló en la sesión plenaria de la Cámara regional el procurador de IU Luís García Sanz.

En el mismo sentido se expresó la procuradora del Grupo Mixto Elena Pérez (PDNI), quien solicitó al Partido Popular "un discurso único en Valladolid, Alava, la Diputación de Burgos o el ayuntamiento de Treviño", calificó el problema de "político y territorial, que no patriotismo" y pidió un "compromiso serio" para negociar los servicios que reclaman los ciudadanos treviñeses.

ACUERDOS

■ IZQUIERDA UNIDA

Pide la dimisión de Jesús Merino

El procurador de IU Luis García pidió ayer la dimisión del vicepresidente de la Junta y consejero de Fomento, Jesús Merino, al que culpa de las presuntas irregularidades detectadas en la adjudicación de viviendas sociales en Burgos. Luis Garcia Sanz expuso ante el pleno de las Cortes que la Junta ha modificado varias veces las decisiones sobre las adjudicaciones de 260 viviendas sociales en la capital burgalesa, lo que ha creado tensiones y polémicas entre los beneficiarios.

■ LUCAS

Quiere participar en la reforma del Senado

El presidente de la Junta de Castilla y León, Juan José Lucas, anunció ayer en las Cortes regionales que ha solicitado participar en la ponencia que estudia la reforma del Senado con el fin de convertirlo en una verdadera Cámara territorial. Así lo afirmó Lucas a pregunta del portavoz del Grupo Parlamentario de IU, Antonio Herreros, quien le interpeló sobre sí va a solicitar la comparecencia en la Cámara Alta del presidente de la Generalitat de Cataluña, Jordi Pujol, para que explique su propuesta.

■ PSOE

Acusa a la Junta de "optimismo suicida"

El grupo socialista acusó ayer a la Junta de tener un "optimismo suicida" en materia de empleo, lo que fue rechazado por el consejero de Industria del Gobierno regional, Tomás Villanueva, en el debate parlamentario de las Cortes de Castilla y León sobre la política de empleo regional. El procurador del grupo parlamentario socialista Jorge Félix Alonso recordó que desde que gobierna Lucas el empleo en España ha crecido en 155.000 personas mientras que en la región ha caído en 61.000 personas.

■ RESOLUCION

Aprobada la creación del Consejo Escolar

El pleno de las Cortes de Castilla y León aprobó ayer la propuesta de resolución del PSOE para la creación del Consejo Escolar de la Comunidad. El objetivo de la propuesta, aprobada por unanimidad, es instar a la Junta para que, en un plazo inferior a los dos meses, presente en el Parlamento Regional el proyecto de creación del Consejo Escolar de Castilla y León. El PP se ha comprometido a presentar dicho proyecto en el plazo que ha fijado el Partido Socialista.

M.C.D.2022

Un 15% de los universitarios votaron en las elecciones a claustro

La candidatura ganadora ha sido la de Alternativa Universitaria

EFE/ VALLADOLID

El 15 por ciento de los alumnos de la Universidad de Valladolid ejercieron su derecho al voto en las elecciones celebradas ayer para designar a los 344 miembros del Claustro, que elegirá al nuevo rector de la institución académica.

Durante la jornada electoral, que transcurrió con "normalidad", según dijo en rueda de prensa el secretario general de la Universidad, Elías González-Posadas, se registró un incremento de la participación, tanto en alumnos, como en personal de administración y servicios (PAS).

En los campus de Valladolid, Palencia, Soria y Segovia se han instalado 95 urnas, en 64 mesas de 23 colegios electorales.

En cuanto a los alumnos, que tendrán 98 representantes en el Claustro, la participación ha aumentado de un 12,5 por ciento en las elecciones de 1994 a un 15 por ciento registrado ayer, lo que supone que han votado 5.513 de los 36.821 estudiantes que podían hacerlo.

La candidatura de estudiantes que ha ganado ha sido la de Alternativa Universitaria, con el 45 por ciento de los votos y 44 claustrales; seguida del Grupo de Claustrales Independientes, con 17 claustrales y Candidatura Conjunta, con 16, mientras que los otros 21 pertenecen a candidaturas de centros.

En cuanto al personal de administración y servicios laboral, con 34 puestos en el Claustro, la participación ha sido de un 80 por ciento (71,6 por ciento en 1994), mientras que entre los funcionarios también fue del 80 por ciento (68,1 en el 94).

Los datos de profesores, que tienen 212 de los miembros del Claustro, no estaban disponibles hasta el momento.

Una vez que se proclamen los resultados de las elecciones está previsto que el Claustro se constituya el próximo 28 de abril, y un día después se convocarán las elecciones a rector.

Los días 23, 25 y 26 de mayo está previsto que se proclamen los candidatos a rector, y durante los diez días lectivos siguientes se celebrarán las elecciones.

Hasta el momento, han anunciado que optarán al Rectorado, el actual rector y catedrático de Pediatría, Javier Alvarez Guisasola, que intentará repetir en el cargo que ha desempeñado durante los últimos cuatro años, y el catedrático y director del Departamento de Lengua, César Hernández.

Un momento de la votación / EFE

BREVES

■ TVA

Defiende el túnel del Guadarrama

Respresentantes del Colegio de Ingenieros de Caminos y de las comunidades autónomas de Madrid y Castilla y León defendieron ayer la viabilidad técnica del trazado que establece la perforación de la sierra de Guadarrama con un túnel para el paso del Tren de Velocidad Alta Madrid-Valladolid. Durante el debate organizado con tal fin por el Colegio de Ingenieros de Caminos, el director general de Infraestructuras de la Comunidad de Madrid, Manuel Melis, abogó por la utilización de cuatro tuneladoras que trabajaran al mismo tiempo desde los dos extremos del trazado. De este modo se podrían ejecutar 1.000 metros al mes.

■ TREVIÑO

Mariano Rajoy pide diálogo autonómico

El ministro de Administraciones Públicas, Mariano Rajoy, dijo ayer en el Senado que "la única razón" por la que el Gobierno no ha autorizado el referéndum de Treviño es el "respeto a la legislación vigente" y pidió diálogo a las autonomías de Castilla y León y País Vasco. "La vía para abordar esta cuestión es la que se ha abierto en la comisión constituida por la Comunidad Autónoma de Castilla y León y la Comunidad del País Vasco", puntualizó. Rajoy respondió a una pregunta del senador Imanol Bolinaga sobre las razones del Gobierno para no autorizar el referéndum del Ayuntamiento del Condado de Treviño. También respondió a una interpelación de EA, sobre si la política del Ejecutivo impedirá que los ciudadanos de Treviño expresen su voluntad.

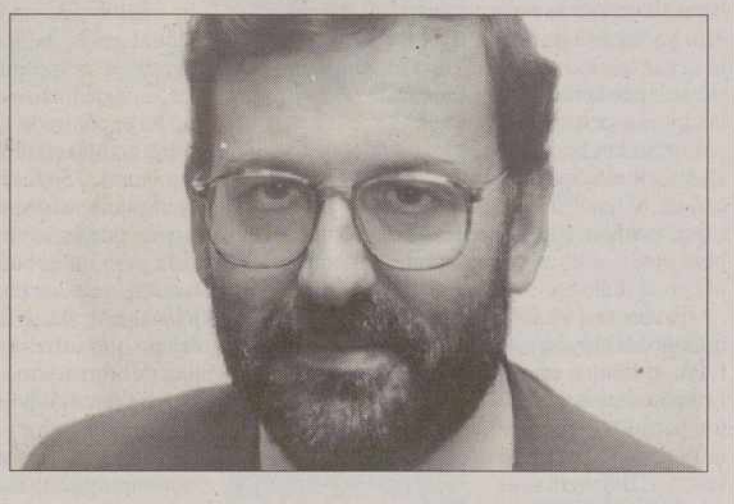

■ JUNTA DE CASTILLA Y LEON

Reclamaciones a través de Internet

Los consumidores de Castilla y León podrán presentar sus reclamaciones a través de la página "web" que la Junta tiene en Internet, así como solicitar la mediación del sistema arbitral de consumo y acceder a otros servicios relacionados con esta área. Así lo manifestó ayer a Efe el director general de Comercio y Consumo de la Junta, Héctor García Arias, quien presentó este nuevo servicio a disposición de los consumidores, y firmó con los nueve colegios de mediadores de seguros de Castilla y León -que integran a más de 500 profesionales- su adhesión al sistema arbitral de consumo. Así los consumidores de la Comunidad tienen una vía más para presentar sus quejas y reclamaciones ante la administración.

TVP

Todos los jueves, a las 21,45 horas

"ENTRE MUJERES"

tertulia debate en Televisión Palencia

Un programa en directo presentado por Elena García Izquierdo, analizando diferentes asuntos relacionados con el mundo de la mujer, que se repetirá los sábados en diferido a las 12,30 horas

HOY JUEVES 12,
TEMA: Día Internacional de la Mujer.
INVITADAS: Maritina Calleja, Petra García, Charo Bueno y Marisa Martín Serrano

TVP
CANAL 57
Porque más vale una imagen, sintonice TELEVISION PALENCIA

M.C.D.2022

PACIFICACIÓN DE EUSKADI

La paz según Ardanza

ETA deberá iniciar una tregua ilimitada en el tiempo ● El problema es, ante todo y sobre todo, un problema vasco ● La banda no podrá ser interlocutor porque la opinión pública no lo soportaría

SPC / MADRID

La propuesta de pacificación del lehendakari vasco, José Antonio Ardanza, establece que para que se produzca un diálogo que termine con el terrorismo de ETA, la banda deberá abandonar la lucha armada durante un tiempo ilimitado y, además, no podrá ser uno de los interlocutores en el proceso. La propuesta dice rotundamente que no cabe diálogo político mientras ETA continúe atentando y haciendo correr la sangre. Se trataría de que la organización terrorista no pueda manejar las treguas a su gusto, como ha hecho hasta ahora, sino de que las ponga a merced de la paz. El documento establece también que la sociedad deberá conocer el marco general del eventual diálogo.

LEGITIMIDAD

Los interlocutores deberán estar legitimados por su representatividad popular. HB deberá, por tanto, asumir directamente la interlocución

En cuanto a los interlocutores del diálogo, excluye que el Gobierno y ETA se sienten en la misma mesa. Los participantes en el diálogo serán los partidos representativos de la sociedad vasca. HB deberá asumir directamente la interlocución. El lehendakari José Antonio Ardanza propone en su documento sobre pacificación, que entregó ayer a todos los partidos vascos, que el Estado central declare de antemano su disposición a dejar la resolución dialogada del problema del terrorismo en manos de los partidos representativos de la sociedad vasca, entre los que incluye a HB en el caso de que la banda terrorista ETA abandone definitivamente la violencia.

JUSTIFICACIÓN

Ardanza justifica su propuesta de pacificación en la idea de que ETA no va a renunciar a su lucha armada por una derrota policial

Asimismo, también les pide que acepten hacer propios los acuerdos que dichos partidos puedan alcanzar en las instituciones vascas y que pacten con éstas la eventual incorporación de esos acuerdos al ordenamiento jurídico con el fin de que puedan resultar operativos. Ardanza precisa que ese diálogo político sólo será posible si ETA deja de ejercer la violencia de manera "ilimitada" en el tiempo, y que debe iniciarse "sin condiciones previas" y "sin límites de resultado". "Ni el reconocimiento de la autodeterminación podría ser una condición previa para iniciar el proceso, ni el mismo podría quedar excluido a priori como eventual resultado del consenso", afirma el documento.

El lehendakari señala que para que ese final dialogado sea susceptible de ser aceptado por ETA y HB debe, como requisito mínimo, incidir en el actual sistema jurídico político, y que su contenido debe versar, "como es obvio", sobre la "cuestión nacional", es decir, sobre el modelo de autogobierno de los vascos. Por otro lado, en el documento entregado ayer a los partidos vascos el lehendakari incluye una valoración de los contactos que ha mantenido con formaciones políticas del País Vasco y de carácter estatal, así como con el Gobierno, para presentarles su propuesta. Señala que en dichas conversaciones ha encontrado un desigual grado de aceptación de sus propuestas, aunque matiza que no ha encontrado ninguna actitud de rechazo frontal a las mismas. "Todos han aceptado, en cualquier caso, que lo que en él se expone puede servir de punto de partida para un debate y un eventual consenso de los partidos en torno a la superación definitiva de la violencia que sufre nuestro país a causa del terrorismo de ETA", señala. Asimismo, advierte que nadie le ha presentado tampoco una contrapropuesta alternativa, aunque sí le han adelantado objeciones concretas, tanto de oportunidad como de contenido, a ciertos aspectos del documento. Ardanza justifica su propuesta de pacificación en la idea de que ETA no va a renunciar a su "lucha armada" como consecuencia de una derrota policial, y en que tampoco es previsible que la organización terrorista o HB vayan a incorporarse a la actividad política propia del sistema democrático en razón de una especie de "conversión, forzada o espontánea, a las bondades del actual sistema". Añade que para que se produzca esa renuncia a la violencia hace falta que los demócratas ofrezcan un "incentivo político", lo que ETA y HB llaman "negociación", y lo que él califica de "final dialogado".

José Antonio Ardanza / EFE

- **Han aceptado que la propuesta puede ser punto de referencia**
- **Señala que su plan respeta la letra del Pacto de Ajuria Enea**
- **Antes de abrir el proceso habrá intensos procesos de diálogo**

Cese de hostilidades

José Antonio Ardanza insiste en la necesidad de que se produzca un cese de hostilidades por parte de ETA antes de plantear cualquier diálogo político, y que éste sea de carácter ilimitado en el tiempo, ya que los demócratas no pueden estar a merced "de las treguas de ETA".

Además, a su juicio, la organización terrorista también debe admitir que ella no puede ser el interlocutor en ese "eventual diálogo político resolutivo", y que ese papel debe ser asumido por HB, ya que los interlocutores deben estar legitimados por su representatividad popular. Señala que el protagonismo debe recaer, en una primera instancia, sobre los partidos representativos de la sociedad vasca, ya que el problema del terrorismo es, según su opinión, "ante todo, y sobre todo", vasco.

Ardanza precisa que la participación del conjunto del Estado en este proceso viene garantizada, en principio, a través de la representación vasca de los partidos de ámbito estatal, lo cual aseguraría que "los consensos suficientes que habrían de alcanzarse entre los partidos vascos resultaran también asumibles en el ámbito estatal".

Ardanza puntualiza que el diálogo político versará sobre la llamada "cuestión nacional", y defiende que las partes acepten que el compromiso con los procedimientos democráticos ha de ser inequívoco y definitivo desde antes de iniciar el proceso. Asimismo, puntualiza que antes de iniciar el proceso sería conveniente disponer de un estudio serio sobre su cobertura jurídica, en el que se investigue en torno a las posibilidades de la Constitución y el Estatuto. Señala que su propuesta de pacificación respeta la letra del Pacto de Ajuria Enea. "De lo que en esta propuesta se trata es precisamente de persuadir a ETA y HB de que el conflicto es menos útil, menos cómodo y menos rentable que su resolución", precisa.

Discreción

Antes de abrir el proceso se requerirían intensos procesos de diálogo, con la máxima discreción, para madurar la propuesta y hacerla viable. Ese diálogo implicaría a los partidos de la Mesa, al Gobierno central, la oposición estatal y al mundo de ETA y HB. Se requerirá además un intenso proceso de información a la opinión pública. Convendría un estudio serio sobre la cobertura jurídica del proceso, incluyendo una investigación sobre las posibilidades de la Constitución y el Estatuto. Sin embargo, la dirección de todo el proceso debería ser eminentemente política y, desde una voluntad política decidida, cabría quizá una lectura constitucional y estatutaria que diera cabida a los consensos que pudieran alcanzarse. Debatida y madurada la propuesta, debería formularse y presentarse de manera adecuada. Entonces habría que decidir quién o quiénes la presentan y cuándo y como se hace.

El acuerdo de los partidos democráticos

El documento del lehendakari, que será debatido el próximo día 17 en la Mesa de Ajuria Enea, concluye indicando que esta iniciativa merece la pena sólo con que los partidos democráticos sean capaces de alcanzar un acuerdo sólido en torno a una propuesta de este tipo. Las partes más importantes de las conclusiones del documento son las siguientes: "El documento es una propuesta formal de diálogo dirigido a ETA y HB. En el estadio actual, es, simplemente, una propuesta para el acuerdo dirigida a los partidos que integran la Mesa de Ajuria Enea. Todos somos conscientes de que en las actuales circunstancias, no se dan las condiciones para dirigir propuestas de este tipo al mundo de ETA-HB. Menos aún, si no están suficientemente acordadas entre nosotros. Pero aclarando esto, las mismas circunstancias actuales son las que nos apremian a construir acuerdos sobre este asunto. La sociedad vasca no está dispuesta a que se le enquiste indefinidamente este problema y a tener que convivir con él sin esperanza de solución. La propuesta que se hace suscitará, como es obvio, múltiples preguntas, recelos y resistencias. Es natural. Pero la gran pregunta que plantea y que debemos contestar es si servirá para alcanzar la paz. Si así fuera, todos los trastornos que provoca habrían merecido la pena. De momento, sin embargo, se nos abre otro interrogante previo. Si nosotros, los partidos democráticos, alcanzáramos un acuerdo sólido en torno a una propuesta de este tipo, ¿no habríamos conseguido ya, sólo con ello, reforzar nuestra unidad y recuperar el liderazgo en el proceso de pacificación? Quizá sólo por esto merezca la pena su toma en consideración. Porque, defendido el horizonte final, nos resultará más fácil juzgar la procedencia o improcedencia de todos los demás elementos que integran la lucha antiterrorista y el proceso de pacificación. No es momento de analizar ahora, uno por uno, todos esos elementos: eficacia policial, acción judicial, política penitenciaria, presión social, discurso político a mantener, acercamiento o aislamiento de HB, contactos con ETA, etc. Lo que interesa subrayar es que tales elementos serán correctos o incorrectos en la medida en que conduzcan a un horizonte o nos desvíen de él".

M.C.D.2022

Un diputado del PNV llama "ratas" a los españoles que "invadieron" Ermua

El PP le tacha de "fundamentalista" y el PSOE reclama a Arzalluz que le eche del partido

El diputado del PNV Carlos Caballero ha vuelto a abrir la brecha entre el PP y el PNV al publicar un artículo en el que llama "ratas" a los emigrantes llegados desde todas partes de España a Ermua. Desde su propio partido se ha dicho que el escrito es "desafortunado".

AGENCIAS / MADRID

EFE/LUIS TEJIDO

Representantes de diversos partidos vascos, incluido el propio PNV, criticaron ayer un artículo escrito por el diputado nacionalista Carlos Caballero en un diario vasco y en el que se refería a la "invasión de Ermua por ratas procedentes de Hispania". En el artículo, publicado en euskera el lunes en *El Periódico de Álava*, Caballero narra un cuento sobre cómo en la Edad Media llegó a un pueblo, "que alguien dice que fue Ermua", una oleada de ratas procedentes de Hispania y, como las autoridades no adoptaron medidas, se comieron a todo el pueblo.

El secretario general del PP del País Vasco, Carmelo Barrio, definió el artículo "como una expresión del fundamentalismo en el que están instalados algunos" y consideró que "es una irresponsabilidad decir que España es origen de males y desgracias". El parlamentario vasco de Unidad Alavesa Javier Moraza acusó a Caballero de ser "la muestra más palpable de la intolerancia del nacionalismo y del profundo odio y resentimiento que destilan hacia los que no son de su origen, e incluso a los que no piensan como ellos". Desde Ermua, la concejala del PP Ana Crespo pidió al PNV que desautorizase públicamente al diputado alavés para "que nadie pueda pensar que un pensamiento tan mezquino es compartido por más responsables de su partido".

El propio portavoz del PNV en el Congreso, Iñaki Anasagasti, intervino en esta polémica y calificó el artículo de Caballero de "absolutamente desafortunado", sin "ningún sentido" y dijo que es una cuestión en la que hay que reconocer el error y lamentarlo. El autor del artículo, Caballero, insistió en que se trata, simplemente, de una recreación de un cuento medieval alemán utilizado por profesores demócratas contra profesores nazis, a lo que Anasagasti le replicó que podía haber escogido un cuento distinto en el que no se hicieran comparaciones con las ratas. Caballero hizo público un comunicado en el que aseguró que lo que pretendía con él era denunciar el movimiento que, a su juicio, se esta desarrollando en contra del nacionalismo vasco. Reconoció que, "vistas las interpretaciones malintencionadas y absurdas que este artículo ha generado, la utilización literal del concepto ratas resulta desafortunada". El diputado del PNV rechazó las interpretaciones de su artículo como un ataque a los inmigrantes en Euskadi, puesto que, según aseguró, "para el nacionalismo democrático vasco son tan ciudadanos vascos los nacidos en Euskadi, como los que venidos de otras tierras que han decidido trabajar y vivir aquí". La consejera vasca de Turismo y miembro de la Ejecutiva del PSE-EE, Rosa Díez, aseguró que si Carlos Caballero fuera de su partido "ya habría dejado de pertenecer"a él. En declaraciones a Onda Cero, Díez consideró "una vergüenza y un insulto para los demócratas" el citado artículo, señalando que "sería un ejemplo de democracia y de respeto a los ciudadanos que el PNV diera de baja a su diputado". El secretario general de los socialistas vascos, Nicolás Redondo Terreros, estimó que el partido de Arzalluz "se tiene que empezar a preocupar por sus representantes".

CRÍTICAS

Iñaki Anasagasti calificó el artículo de su compañero Carlos Caballero de "absolutamente desafortunado", sin "ningún sentido"

Los observadores piden la libertad de la ex dirección de HB

Quince observadores que asistieron al juicio contra la ex dirección de HB, invitados por la coalición radical, remitieron ayer al Tribunal Constitucional un escrito en el que solicitan la libertad provisional de los condenados mientras se resuelve el recurso presentado por la defensa. Estas personas se suman así a la petición formulada por los abogados de HB. La Fiscalía informó en contra y ahora la decisión está pendiente de los magistrados. Así lo anunciaron ayer el letrado de los dirigentes de HB, Kepa Landa, y un observador.

Anasagasti acusa a Oreja de filtrar las cartas de ETA

El portavoz del PNV en el Congreso, Iñaki Anasagasti, acusó ayer al ministro del Interior, Jaime Mayor Oreja, de ser la "mano negra o peluda" que está tratando de "poner las cosas mal" con la difusión de cartas de presos del "sector duro" de ETA, en las que piden más atentados contra ediles del PP. El ministro Mayor Oreja respondió a Anasagasti que "la única mano negra es la que utiliza la pistola", y restó importancia al momento en que se publicaron las cartas de los reclusos de ETA, el lunes pasado, así como al hecho de que aparecieran en los diarios *ABC* y *El Mundo*, según dijo en los pasillos del Senado. También fue contestada la acusación de Iñaki Anasagasti por el secretario general del PP del País Vasco, Carmelo Barrio, quien manifestó que no ha habido "nada turbio" en la difusión de estas misivas, e insistió en que las únicas "manos negras" son las de la organización terrorista ETA. Anasagasti se había referido al asunto en los pasillos del Congreso, donde consideró sospechoso que la prensa haya difundido las cartas de los etarras José Ignacio de Juana Chaos y José Ángel Aguirre Aguirre, cuando está asumido por parte de todos que un asesino no tiene sentimientos. Para Anasagasti, hay presos de ETA "absolutamente irreductibles" que son "asesinos convictos, confesos y, además, se refocilan de ello", pero subrayó que al hacer públicas sus cartas cuando el lehendakari José Antonio Ardanza está iniciando un proceso de conversaciones con muchas dificultades, el PNV sospecha de las verdaderas intenciones que se persiguen con su difusión. "Aquí, si no hay una mano negra, hay una mano peluda de alguien que está tratando de poner las cosas mal", explicó el portavoz del PNV, quien tras aclarar que se refería al ministro Mayor Oreja reclamó que se combata el terrorismo "con la cabeza muy fría y no con maniobras arteras". El secretario general del PP del País Vasco, Carmelo Barrio, dijo al respecto que "las únicas manos, plumas y mentes negras son las de ETA", en lo que coincidió con Mayor Oreja, quien afirmó sobre las palabras de Anasagasti que "la única mano negra es la que utiliza la pistola". Sobre este mismo asunto, el PP vasco criticó ayer a la radiotelevisión vasca (EITB) por no haber informado de las cartas de los presos de ETA.

Aplazado el encuentro Aznar-Arzalluz

El presidente del PNV, Xabier Arzalluz, dudó ayer que el Partido Popular comparta los contenidos del documento del lehendakari Ardanza sobre pacificación, pero "no se atreve a decirlo en público". Arzalluz no ocultó sus discrepancias con el ministro del Interior, con cuya política, a su juicio, coincide el presidente del Gobierno. Arzalluz ve difícil que la propuesta de Ardanza salga adelante por las reticencias del PP y las dudas del PSOE. "El PP no se atreve a decirlo públicamente, porque le han dado tanta importancia a la Mesa de Ajuria Enea que es duro decir que no a esto de cara a la gente", declaró Arzalluz en Euskadi Irratia. La intención del lehendakari, aseguró el presidente del PNV, con esta iniciativa no es la de poner fin a la Mesa de Ajuria Enea si su propuesta no sale adelante. Este tema estará en la agenda de la reunión que mantendrá con José María Aznar, prevista para este viernes y aplazada por problemas de agenda de ambos políticos. Arzalluz dijo que no espera mucho de su próxima cita con Aznar porque "tiene muchos obstáculos para cumplir su palabra; en la transferencia del INEM tiene encima a la patronal y a los sindicatos y en cuanto a la política de pacificación no estamos de acuerdo".

Reunión Ardanza-Anguita

Quienes sí se reunirán hoy serán el lehendakari Ardanza y el líder de IU, Julio Anguita, para analizar la política antiterrorista del Gobierno y el plan de pacificación del jefe del Gobierno vasco. Asimismo, abordarán el acercamiento de presos de ETA a las cárceles vascas y la denuncia del PNV ante la UE por la política de dispersión. El desarrollo del Estatuto de Autonomía y la política autonómica del Gobierno Aznar serán otros de los temas que ambos abordarán en la reunión de hoy. Julio Anguita presentará al lehendakari el guión del documento elaborado por la dirección de Izquierda Unida en el que se defiende el derecho de autodeterminación, y se promueve una reforma de la Constitución para garantizar el pleno ejercicio de dicho derecho. Asimismo, insiste en que el cese de la violencia etarra es la condición previa para cualquier proceso de diálogo, al que IU no pone límites. Anguita había pedido el documento de paz antes del encuentro, pero, ante la negativa del lehendakari, optó por preparar una propuesta propia contra el terrorismo.

M.C.D.2022

PACIFICACIÓN DE EUSKADI

La paz según Ardanza

ETA deberá iniciar una tregua ilimitada en el tiempo ● El problema es, ante todo y sobre todo, un problema vasco ● La banda no podrá ser interlocutor porque la opinión pública no lo soportaría

SPC / MADRID

La propuesta de pacificación del lehendakari vasco, José Antonio Ardanza, establece que para que se produzca un diálogo que termine con el terrorismo de ETA, la banda deberá abandonar la lucha armada durante un tiempo ilimitado y, además, no podrá ser uno de los interlocutores en el proceso. La propuesta dice rotundamente que no cabe diálogo político mientras ETA continúe atentando y haciendo correr la sangre. Se trataría de que la organización terrorista no pueda manejar las treguas a su gusto, como ha hecho hasta ahora, sino de que las ponga a merced de la paz. El documento establece también que la sociedad deberá conocer el marco general del eventual diálogo.

LEGITIMIDAD

Los interlocutores deberán estar legitimados por su representatividad popular. HB deberá, por tanto, asumir directamente la interlocución

En cuanto a los interlocutores del diálogo, excluye que el Gobierno y ETA se sienten en la misma mesa. Los participantes en el diálogo serán los partidos representativos de la sociedad vasca. HB deberá asumir directamente la interlocución. El lehendakari José Antonio Ardanza propone en su documento sobre pacificación, que entregó ayer a todos los partidos vascos, que el Estado central declare de antemano su disposición a dejar la resolución dialogada del problema del terrorismo en manos de los partidos representativos de la sociedad vasca, entre los que incluye a HB en el caso de que la banda terrorista ETA abandone definitivamente la violencia.

JUSTIFICACIÓN

Ardanza justifica su propuesta de pacificación en la idea de que ETA no va a renunciar a su lucha armada por una derrota policial

Asimismo, también les pide que acepten hacer propios los acuerdos que dichos partidos puedan alcanzar en las instituciones vascas y que pacten con éstas la eventual incorporación de esos acuerdos al ordenamiento jurídico con el fin de que puedan resultar operativos. Ardanza precisa que ese diálogo político sólo será posible si ETA deja de ejercer la violencia de manera "ilimitada" en el tiempo, y que debe iniciarse "sin condiciones previas" y "sin límites de resultado". "Ni el reconocimiento de la autodeterminación podría ser una condición previa para iniciar el proceso, ni el mismo podría quedar excluido a priori como eventual resultado del consenso", afirma el documento.

El lehendakari señala que para que ese final dialogado sea susceptible de ser aceptado por ETA y HB debe, como requisito mínimo, incidir en el actual sistema jurídico político, y que su contenido debe versar, "como es obvio", sobre la "cuestión nacional", es decir, sobre el modelo de autogobierno de los vascos. Por otro lado, en el documento entregado ayer a los partidos vascos el lehendakari incluye una valoración de los contactos que ha mantenido con formaciones políticas del País Vasco y de carácter estatal, así como con el Gobierno, para presentarles su propuesta. Señala que en dichas conversaciones ha encontrado un desigual grado de aceptación de sus propuestas, aunque matiza que no ha encontrado ninguna actitud de rechazo frontal a las mismas. "Todos han aceptado, en cualquier caso, que lo que en él se expone puede servir de punto de partida para un debate y un eventual consenso de los partidos en torno a la superación definitiva de la violencia que sufre nuestro país a causa del terrorismo de ETA", señala. Asimismo, advierte que nadie le ha presentado tampoco una contrapropuesta alternativa, aunque sí le han adelantado objeciones concretas, tanto de oportunidad como de contenido, a ciertos aspectos del documento. Ardanza justifica su propuesta de pacificación en la idea de que ETA no va a renunciar a su "lucha armada" como consecuencia de una derrota policial, y en que tampoco es previsible que la organización terrorista o HB vayan a incorporarse a la actividad política propia del sistema democrático en razón de una especie de "conversión, forzada o espontánea, a las bondades del actual sistema". Añade que para que se produzca esa renuncia a la violencia hace falta que los demócratas ofrezcan un "incentivo político", lo que ETA y HB llaman "negociación", y lo que él califica de "final dialogado".

José Antonio Ardanza / EFE

- ✓ Han aceptado que la propuesta puede ser punto de referencia
- ✓ Señala que su plan respeta la letra del Pacto de Ajuria Enea
- ✓ Antes de abrir el proceso habrá intensos procesos de diálogo

Cese de hostilidades

José Antonio Ardanza insiste en la necesidad de que se produzca un cese de hostilidades por parte de ETA antes de plantear cualquier diálogo político, y que éste sea de carácter ilimitado en el tiempo, ya que los demócratas no pueden estar a merced "de las treguas de ETA".

Además, a su juicio, la organización terrorista también debe admitir que ella no puede ser el interlocutor en ese "eventual diálogo político resolutivo", y que ese papel debe ser asumido por HB, ya que los interlocutores deben estar legitimados por su representatividad popular. Señala que el protagonismo debe recaer, en una primera instancia, sobre los partidos representativos de la sociedad vasca, ya que el problema del terrorismo es, según su opinión, "ante todo, y sobre todo", vasco.

Ardanza precisa que la participación del conjunto del Estado en este proceso viene garantizada, en principio, a través de la representación vasca de los partidos de ámbito estatal, lo cual aseguraría que "los consensos suficientes que habrían de alcanzarse entre los partidos vascos resultaran también asumibles en el ámbito estatal".

Ardanza puntualiza que el diálogo político versará sobre la llamada "cuestión nacional", y defiende que las partes acepten que el compromiso con los procedimientos democráticos ha de ser inequívoco y definitivo desde antes de iniciar el proceso. Asimismo, puntualiza que antes de iniciar el proceso sería conveniente disponer de un estudio serio sobre su cobertura jurídica, en el que se investigue en torno a las posibilidades de la Constitución y el Estatuto. Señala que su propuesta de pacificación respeta la letra del Pacto de Ajuria Enea. "De lo que en esta propuesta se trata es precisamente de persuadir a ETA y HB de que el conflicto es menos útil, menos cómodo y menos rentable que su resolución", precisa.

Discreción

Antes de abrir el proceso se requerirían intensos procesos de diálogo con la máxima discreción, para madurar la propuesta y hacerla viable. Ese diálogo implicaría a los partidos de la Mesa, al Gobierno central, la oposición estatal y al mundo de ETA y HB. Se requerirá además un intenso proceso de información a la opinión pública. Convendría un estudio serio sobre la cobertura jurídica del proceso, incluyendo una investigación sobre las posibilidades de la Constitución y el Estatuto. Sin embargo, la dirección de todo el proceso debería ser eminentemente política y, desde una voluntad política decidida, cabría quizá una lectura constitucional y estatutaria que diera cabida a los consensos que pudieran alcanzarse. Debatida y madurada la propuesta, debería formularse y presentarse de manera adecuada. Entonces habría que decidir quién o quiénes la presentan y cuándo y como se hace.

El acuerdo de los partidos democráticos

El documento del lehendakari, que será debatido el próximo día 17 en la Mesa de Ajuria Enea, concluye indicando que esta iniciativa merece la pena sólo con que los partidos democráticos sean capaces de alcanzar un acuerdo sólido en torno a una propuesta de este tipo. Las partes más importantes de las conclusiones del documento son las siguientes: "El documento es una propuesta formal de diálogo dirigido a ETA y HB. En el estadio actual, es, simplemente, una propuesta para el acuerdo dirigida a los partidos que integran la Mesa de Ajuria Enea. Todos somos conscientes de que en las actuales circunstancias, no se dan las condiciones para dirigir propuestas de este tipo al mundo de ETA-HB. Menos aún, si no están suficientemente acordadas entre nosotros. Pero aclarando esto, las mismas circunstancias actuales son las que nos apremian a construir acuerdos sobre este asunto. La sociedad vasca no está dispuesta a que se le enquiste indefinidamente este problema y a tener que convivir con él sin esperanza de solución. La propuesta que se hace suscitará, como es obvio, múltiples preguntas, recelos y resistencias. Es natural. Pero la gran pregunta que plantea y que debemos contestar es si servirá para alcanzar la paz. Si así fuera, todos los trastornos que provoca habrían merecido la pena. De momento, sin embargo, se nos abre otro interrogante previo. Si nosotros, los partidos democráticos, alcanzáramos un acuerdo sólido en torno a una propuesta de este tipo, ¿no habríamos conseguido ya, sólo con ello, reforzar nuestra unidad y recuperar el liderazgo en el proceso de pacificación? Quizá sólo por esto merezca la pena su toma en consideración. Porque, defendido el horizonte final, nos resultará más fácil juzgar la procedencia o improcedencia de todos los demás elementos que integran la lucha antiterrorista y el proceso de pacificación. No es momento de analizar ahora, uno por uno, todos esos elementos: eficacia policial, acción judicial, política penitenciaria, presión social, discurso político a mantener, acercamiento o aislamiento de HB, contactos con ETA, etc. Lo que interesa subrayar es que tales elementos serán correctos o incorrectos en la medida en que conduzcan a un horizonte o nos desvíen de él".

M.C.D.2022

Un diputado del PNV llama "ratas" a los españoles que "invadieron" Ermua

El PP le tacha de "fundamentalista" y el PSOE reclama a Arzalluz que le eche del partido

El diputado del PNV Carlos Caballero ha vuelto a abrir la brecha entre el PP y el PNV al publicar un artículo en el que llama "ratas" a los emigrantes llegados desde todas partes de España a Ermua. Desde su propio partido se ha dicho que el escrito es "desafortunado".

AGENCIAS / MADRID

EFE/LUIS TEJIDO

Representantes de diversos partidos vascos, incluido el propio PNV, criticaron ayer un artículo escrito por el diputado nacionalista Carlos Caballero en un diario vasco y en el que se refería a la "invasión de Ermua por ratas procedentes de Hispania". En el artículo, publicado en euskera el lunes en *El Periódico de Álava*, Caballero narra un cuento sobre cómo en la Edad Media llegó a un pueblo, "que alguien dice que fue Ermua", una oleada de ratas procedentes de Hispania y, como las autoridades no adoptaron medidas, se comieron a todo el pueblo.

El secretario general del PP del País Vasco, Carmelo Barrio, definió el artículo "como una expresión del fundamentalismo en el que están instalados algunos" y consideró que "es una irresponsabilidad decir que España es origen de males y desgracias". El parlamentario vasco de Unidad Alavesa Javier Moraza acusó a Caballero de ser "la muestra más palpable de la intolerancia del nacionalismo y del profundo odio y resentimiento que destilan hacia los que no son de su origen, e incluso a los que no piensan como ellos". Desde Ermua, la concejala del PP Ana Crespo pidió al PNV que desautorizase públicamente al diputado alavés para "que nadie pueda pensar que un pensamiento tan mezquino es compartido por más responsables de su partido".

El propio portavoz del PNV en el Congreso, Iñaki Anasagasti, intervino en esta polémica y calificó el artículo de Caballero de "absolutamente desafortunado", sin "ningún sentido" y dijo que es una cuestión en la que hay que reconocer el error y lamentarlo. El autor del artículo, Caballero, insistió en que se trata, simplemente, de una recreación de un cuento medieval alemán utilizado por profesores demócratas contra profesores nazis, a lo que Anasagasti le replicó que podía haber escogido un cuento distinto en el que no se hicieran comparaciones con las ratas. Caballero hizo público un comunicado en el que aseguró que lo que pretendía con él era denunciar el movimiento que, a su juicio, se esta desarrollando en contra del nacionalismo vasco. Reconoció que, "vistas las interpretaciones malintencionadas y absurdas que este artículo ha generado, la utilización literal del concepto ratas resulta desafortunada". El diputado del PNV rechazó las interpretaciones de su artículo como un ataque a los inmigrantes en Euskadi, puesto que, según aseguró, "para el nacionalismo democrático vasco son tan ciudadanos vascos los nacidos en Euskadi, como los que venidos de otras tierras que han decidido trabajar y vivir aquí". La consejera vasca de Turismo y miembro de la Ejecutiva del PSE-EE, Rosa Díez, aseguró que si Carlos Caballero fuera de su partido "ya habría dejado de pertenecer"a él. En declaraciones a Onda Cero, Díez consideró "una vergüenza y un insulto para los demócratas" el citado artículo, señalando que "sería un ejemplo de democracia y de respeto a los ciudadanos que el PNV diera de baja a su diputado". El secretario general de los socialistas vascos, Nicolás Redondo Terreros, estimó que el partido de Arzalluz "se tiene que empezar a preocupar por sus representantes".

CRÍTICAS

Iñaki Anasagasti calificó el artículo de su compañero Carlos Caballero de "absolutamente desafortunado", sin "ningún sentido"

Los observadores piden la libertad de la ex dirección de HB

Quince observadores que asistieron al juicio contra la ex dirección de HB, invitados por la coalición radical, remitieron ayer al Tribunal Constitucional un escrito en el que solicitan la libertad provisional de los condenados mientras se resuelve el recurso presentado por la defensa. Estas personas se suman así a la petición formulada por los abogados de HB. La Fiscalía informó en contra y ahora la decisión está pendiente de los magistrados. Así lo anunciaron ayer el letrado de los dirigentes de HB, Kepa Landa, y un observador.

Anasagasti acusa a Oreja de filtrar las cartas de ETA

El portavoz del PNV en el Congreso, Iñaki Anasagasti, acusó ayer al ministro del Interior, Jaime Mayor Oreja, de ser la "mano negra o peluda" que está tratando de "poner las cosas mal" con la difusión de cartas de presos del "sector duro" de ETA, en las que piden más atentados contra ediles del PP. El ministro Mayor Oreja respondió a Anasagasti que "la única mano negra es la que utiliza la pistola", y restó importancia al momento en que se publicaron las cartas de los reclusos de ETA, el lunes pasado, así como al hecho de que aparecieran en los diarios *ABC* y *El Mundo*, según dijo en los pasillos del Senado. También fue contestada la acusación de Iñaki Anasagasti por el secretario general del PP del País Vasco, Carmelo Barrio, quien manifestó que no ha habido "nada turbio" en la difusión de estas misivas, e insistió en que las únicas "manos negras" son las de la organización terrorista ETA. Anasagasti se había referido al asunto en los pasillos del Congreso, donde consideró sospechoso que la prensa haya difundido las cartas de los etarras José Ignacio de Juana Chaos y José Ángel Aguirre Aguirre, cuando está asumido por parte de todos que un asesino no tiene sentimientos. Para Anasagasti, hay presos de ETA "absolutamente irreductibles" que son "asesinos convictos, confesos y, además, se refocilan de ello", pero subrayó que al hacer públicas sus cartas cuando el lehendakari José Antonio Ardanza está iniciando un proceso de conversaciones con muchas dificultades, el PNV sospecha de las verdaderas intenciones que se persiguen con su difusión. "Aquí, si no hay una mano negra, hay una mano peluda de alguien que está tratando de poner las cosas mal", explicó el portavoz del PNV, quien tras aclarar que se refería al ministro Mayor Oreja reclamó que se combata el terrorismo "con la cabeza muy fría y no con maniobras arteras". El secretario general del PP del País Vasco, Carmelo Barrio, dijo al respecto que "las únicas manos, plumas y mentes negras son las de ETA", en lo que coincidió con Mayor Oreja, quien afirmó sobre las palabras de Anasagasti que "la única mano negra es la que utiliza la pistola". Sobre este mismo asunto, el PP vasco criticó ayer a la radiotelevisión vasca (EITB) por no haber informado de las cartas de los presos de ETA.

Aplazado el encuentro Aznar-Arzalluz

El presidente del PNV, Xabier Arzalluz, dudó ayer que el Partido Popular comparta los contenidos del documento del lehendakari Ardanza sobre pacificación, pero "no se atreve a decirlo en público". Arzalluz no ocultó sus discrepancias con el ministro del Interior, con cuya política, a su juicio, coincide el presidente del Gobierno. Arzalluz ve difícil que la propuesta de Ardanza salga adelante por las reticencias del PP y las dudas del PSOE. "El PP no se atreve a decirlo públicamente, porque le han dado tanta importancia a la Mesa de Ajuria Enea que es duro decir que no a esto de cara a la gente", declaró Arzalluz en Euskadi Irratia. La intención del lehendakari, aseguró el presidente del PNV, con esta iniciativa no es la de poner fin a la Mesa de Ajuria Enea si su propuesta no sale adelante. Este tema estará en la agenda de la reunión que mantendrá con José María Aznar, prevista para este viernes y aplazada por problemas de agenda de ambos políticos. Arzalluz dijo que no espera mucho de su próxima cita con Aznar porque "tiene muchos obstáculos para cumplir su palabra; en la transferencia del INEM tiene encima a la patronal y a los sindicatos y en cuanto a la política de pacificación no estamos de acuerdo".

Reunión Ardanza-Anguita

Quienes sí se reunirán hoy serán el lehendakari Ardanza y el líder de IU, Julio Anguita, para analizar la política antiterrorista del Gobierno y el plan de pacificación del jefe del Gobierno vasco. Asimismo, abordarán el acercamiento de presos de ETA a las cárceles vascas y la denuncia del PNV ante la UE por la política de dispersión. El desarrollo del Estatuto de Autonomía y la política autonómica del Gobierno Aznar serán otros de los temas que ambos abordarán en la reunión de hoy. Julio Anguita presentará al lehendakari el guión del documento elaborado por la dirección de Izquierda Unida en el que se defiende el derecho de autodeterminación, y se promueve una reforma de la Constitución para garantizar el pleno ejercicio de dicho derecho. Asimismo, insiste en que el cese de la violencia etarra es la condición previa para cualquier proceso de diálogo, al que IU no pone límites. Anguita había pedido el documento de paz antes del encuentro, pero, ante la negativa del lehendakari, optó por preparar una propuesta propia contra el terrorismo.

M.C.D.2022

Aznar no rectifica, sino que añade que la conspiración es una ficción de cine

El presidente acusa a los socialistas de no haber asimilado los resultados electorales

AGENCIAS / MADRID

Si antes era una "colosal estupidez" ahora también es una "ficción apropiada para novela o cine". Así definió ayer el presidente del Gobierno, José María Aznar, la conspiración contra Felipe González denunciada por el ex director de *ABC*, Luis María Ansón. El vicepresidente primero, Francisco Álvarez Cascos, se refirió al mismo tema en el Senado y señaló que si TVE no informó el domingo 15 de febrero sobre este asunto es porque se trata de "una colosal estupidez".

"La ficción puede ser un divertimento apropiado para la novela o el cine, pero no lo es seriamente para convertirlo en el centro del debate político de un país que tiene una democracia normalizada y que es un país serio". Así respondió Aznar a la pregunta del portavoz socialista, Juan Manuel Eguiagaray, en el Pleno del Congreso sobre la conspiración. Eguiagaray hizo alusión a la "censura" de la Mesa de la Cámara, que ratificó la negativa de su presidente, Federico Trillo, a tramitar una pregunta dirigida al propio Francisco Álvarez Cascos sobre su participación en la trama.

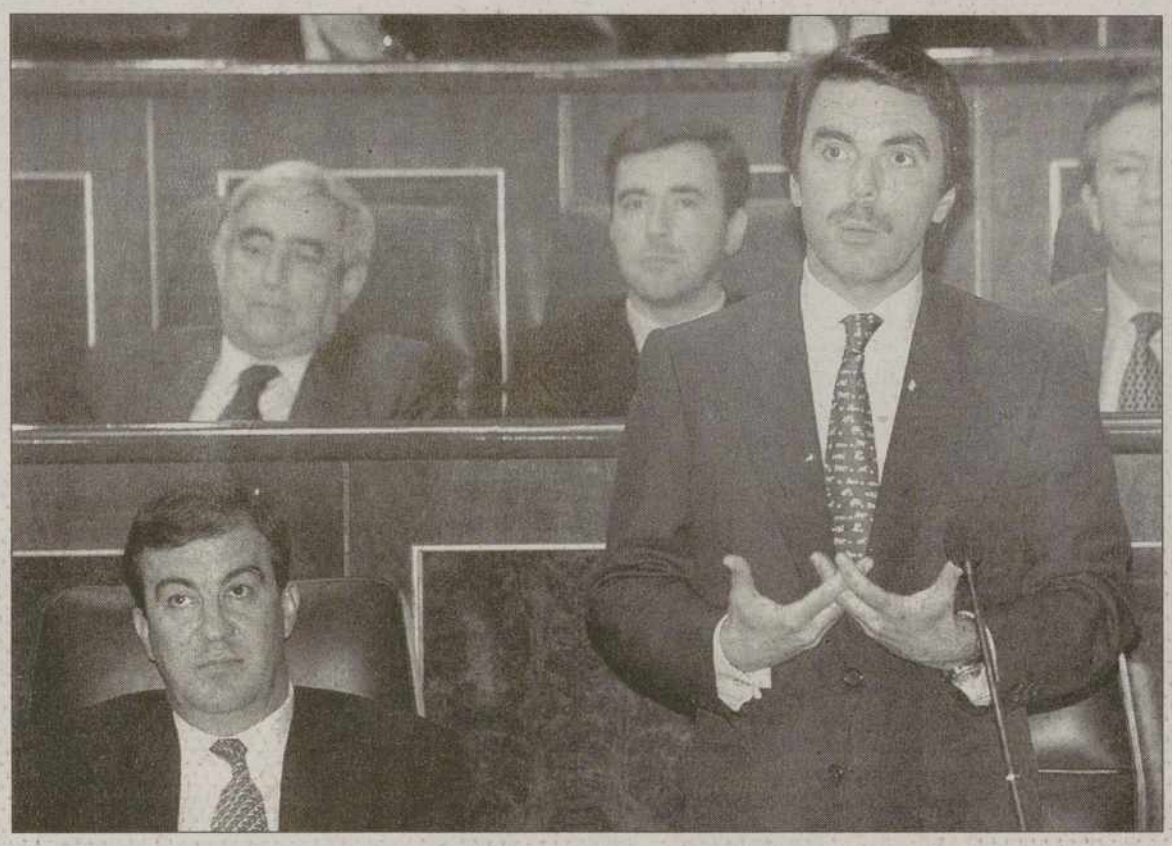

José María Aznar y Francisco Álvarez Cascos, ayer en el Pleno del Congreso / PASTOR (EFE)

Eguiagaray aseguró que el 41 por ciento de los españoles cree que hubo conspiración y afirmó que "algunos de ustedes conocieron la trama, la alentaron e, incluso, se subieron a su grupa. Algunos guardan silencio, un silencio demasiado clamoroso, probablemente porque es la consigna de no meter la pata, la otra pata. Su vicepresidente negó primero y ahora invoca el derecho fundamental de reunión", afirmó en alusión a la reunión de Cascos en el despacho del director de *El Mundo* con el abogado de José Amedo. "Cuando uno rompe la baraja la paga antes o después, señor Aznar y esto es lo que me temo que va a ocurrir cuando ustedes tengan que dar cuenta en esta Cámara, usted, su vicepresidente y muchos de ustedes", advirtió.

RESPUESTA

Álvarez Cascos aseguró en el Senado que si TVE no informó sobre la conspiración se debe, "seguramente, a que era una colosal estupidez"

Aznar replicó que aceptar las reglas del juego incluye aceptar las resoluciones de la Mesa del Congreso y de la Presidencia de la Cámara. El presidente acusó a los socialistas de no haber asimilado los resultados electorales y les espetó que la época de los escándalos pertenece a la historia. "Ustedes son incapaces de resolver sus problemas y se aferran al pasado intentando buscar respuestas a no se sabe qué, con lo cual lo único que demuestran es su incapacidad para resolver sus problemas, presentar propuestas y formular alternativas". En el debate entre el presidente del Gobierno y el portavoz socialista hubo de intervenir el presidente de la Cámara, Federico Trillo, para acallar a los diputados socialistas.

Por su parte, Álvarez Cascos aseguró ayer en el Senado que si Televisión Española no informó el 15 de febrero sobre la conspiración se debe, "seguramente, a que era una colosal estupidez". Cascos precisó también que cuando habló de anormalidad democrática se refería a la gestión del PSOE en RTVE y no a los 14 años de gobiernos socialistas. Según su criterio, si TVE no dio ese domingo las declaraciones de Ansón fue porque sus servicios informativos son "respetuosos con el principio de veracidad, imparcialidad y objetividad". A su juicio, normalidad democrática no es dar una noticia que es falsa, porque faltaba el principio de veracidad, algo que "caracterizó la labor de los socialistas en los medios de comunicación públicos en la etapa de anormalidad democrática en la que ustedes se responsabilizaron de TVE".

En todo caso, concluyó que si la noticia no se dio ese día fue seguramente "por entender que era una colosal estupidez, como ha dicho desde su profunda sabiduría el presidente del Gobierno". Cascos dijo, además, que él no fue el primero en hablar de anormalidad democrática, y sí lo hizo, en cambio, el senador socialista Francisco Javier Rojo. Al igual que Aznar, pidió ya en los pasillos del Senado, respeto para la decisión del presidente del Congreso, Federico Trillo, ya ratificado por la Mesa de la Cámara, de no admitir a trámite dos preguntas de los socialistas sobre el *caso Tomey*, del PP, y la implicación del propio Cascos en la conspiración. El vicepresidente aseguró que hubiera respondido pero que hay que respetar las reglas del juego incluidas en el reglamento de las Cámaras. Respecto a los casos de corrupción que afectan a su partido, entre ellos el *caso Tomey*, afirmó que él se responsabiliza del papel del Gobierno pero no de cuestiones que pertenecen al ámbito local. En cuanto al caso del senador popular y presidente de la Diputación de Guadalajara,.Francisco Tomey, dijo que existen iniciativas en fase de investigación y que cuando éstas acaben habrá que atenerse a sus propuestas.

RESPETO

Pidió respeto para la decisión del presidente del Congreso, Federico Trillo, de no admitir a trámite dos preguntas formuladas por los socialistas

El PP busca limitar las iniciativas rechazadas

El PP indagará la posibilidad de consenso entre los grupos parlamentarios para fijar, en el ámbito del reglamento de la Cámara, una norma de carácter general que limite, al menos temporalmente, como ocurre por ejemplo con las mociones de censura, la presentación de iniciativas que hayan sido rechazadas por el Pleno. Los reiterados intentos del PSOE e IU para tratar de que se apruebe en el Congreso la ampliación de la ley del aborto, tras ser rechazada en Pleno, llevarán al PP a plantear al resto de los grupos la necesidad de reflexionar sobre este asunto. La Mesa del Congreso admitió ayer a trámite, por tercer vez en esta legislatura, las iniciativas del PSOE e IU sobre ampliación de supuestos de despenalización del aborto, después de que el Pleno las rechazara tan sólo hace 15 días. El portavoz del Grupo Parlamentario Popular, Luis de Grandes, dijo que no deja de ser un "fraude de ley" el hecho de que, con un pequeño cambio, una iniciativa que ha sido rechazada por una mayoría "se pueda volver a colocar en la cancha al día siguiente, en busca de mayor fortuna".
En su opinión, habría que buscar un marco temporal, como ocurre con las mociones de censura, para esperar un tiempo antes de ser presentada de nuevo, por ejemplo en un periodo de sesiones, y no se dé a los ciudadanos la apariencia de que se prueba mayor o menor fortuna en función de que en una sesión puedan cambiar las mayorías. De Grandes señaló que el PP busca una reflexión seria y respetuosa sobre este

Pujol desata la polémica al llamar a los vascos asesinos

AGENCIAS / BARCELONA/SEVILLA

El presidente de la Generalitat, Jordi Pujol, rectificó ayer sus palabras del martes, cuando se preguntó ¿a quién tienen que dejar de matar los catalanes para ser más simpáticos que los vascos?, y pidió perdón al Ejecutivo de Euskadi y al presidente del PNV, Xabier Arzalluz. Éste restó importancia a las declaraciones de Pujol, quien recibió un alud de críticas por las mismas.

Pujol admitió en el Parlament que sus palabras fueron desafortunadas y confesó que lo primero que hizo ayer fue llamar a Ardanza y Arzalluz para pedirles disculpas, "que era mi obligación y creía que tenía que hacer y he hecho". Precisó que lo que quiso decir es que Cataluña siempre ha apostado por la vía pacífica y dialogante para plantear sus reivindicaciones, que "hacemos la aportación más importante con un billón de pesetas de déficit fiscal al año a la solidaridad interterritorial, y que hemos contribuido y contribuimos mucho a la estabilidad del país, al buen funcionamiento del Estado y al progreso de éste".

Una vez hecha esta exposición, se preguntó qué más tienen que hacer para que "actitudes, generalizadas, que son agresivas y hostiles hacia Catalunya, desaparezcan". CiU salió en defensa de Pujol. El presidente de UDC, Josep Antoni Durán Lleida, aseguró entender a Pujol y que éste "defienda la tesis de que Catalunya es el saco de todos los golpes". Manifestó que la hostilidad hacia Catalunya puede deberse a la presencia de CiU en la política española para garantizar la gobernabilidad.

Explicaciones tardías

Pero las explicaciones de Pujol y los suyos llegaron tarde. El secretario general del PSOE, Joaquín Almunia, y el coordinador general de IU, Julio Anguita, criticaron a Pujol y consideraron sus palabras impropias de una persona "moderada y ponderada como Pujol", dijo Almunia, que se mostró convencido de su arrepentimiento. Anguita, por su parte, las calificó de "impresentables e indecentes".

Ramón Jauregui, secretario de Política Autonómica del PSOE, se sumó a las críticas y consideró las declaraciones de Pujol poco afortunadas. Jáuregui interpretó que estas palabras traslucen la sensación "gravísima" de que "la violencia hubiera podido tener un trato político beneficioso". No obstante, dijo estar de acuerdo con la base del discurso de Pujol, no así con la forma y abogó por la necesidad de que Catalunya sea bien vista en España. El PP catalán consideró negativo que se atice el agravio comparativo, mientras que los populares vascos consideraron "injusto" al president y calificaron de "torpes" sus palabras.

M.C.D.2022

Los jueces reprueban las palabras de Barrionuevo

EUROPA PRESS / MADRID

La Asociación Profesional de la Magistratura y Francisco de Vitoria reprobaron ayer las palabras de José Barrionuevo sobre su imputación en el *caso Marey*, en las que señalaba que el proceso está "amañado". Ambas asociaciones señalaron que el ex ministro del Interior, como diputado que es, comete un "gran error" al hacer estas acusaciones.

El portavoz de la APM, José Luis Requero, consideró que las palabras de Barrionuevo son "un grave error que se volverá en su contra", ya que, aunque señaló que los jueces no se dejan influir y no le tomarán animadversión, este tipo de declaraciones "dicen poco de él ante la opinión pública". De esta forma, Requero dijo "tener la impresión" de que el ex ministro es como "el alumno que, cuando suspende una asignatura por no estudiar, echa la culpa al profesor y dice que le tiene manía". En este sentido, Requero cree "a todas luces" que esta estrategia de defensa que ha adoptado el ex ministro, consistente en salir a los medios de comunicación a desacreditar al tribunal, es "desaconsejable, siendo mejor usar, en estos casos, una defensa estrictamente procesal".

Los dirigentes del CDS salen en defensa de Adolfo Suárez

AGENCIAS / MADRID

Actuales y antiguos dirigentes del CDS salieron ayer en bloque en defensa del ex presidente del partido y del Gobierno Adolfo Suárez para negar la acusación de financiación ilegal que contra él vertió el martes Mario Conde. También el PP, a través de su coordinador general, Ángel Acebes, quiso destacar el prestigio de la figura de Suárez.

Acebes recordó que el PP "siempre respeta y no valora lo que ocurre en los tribunales de Justicia", pero en esta ocasión y a raíz de las acusaciones del ex presidente de Banesto "sí queremos reconocer la figura de Adolfo Suárez". El dirigente popular resaltó "la importantísima y decisiva aportación de Suárez a la transición democrática española y a la recuperación de los derechos y libertades de los españoles", lo que, en su opinión, "le ha hecho merecer el prestigio y la confianza no sólo nacional, sino también la internacional". El ex secretario de Organización y ex diputado del CDS Rafael Martínez Campillo consideró una "felonía" que Conde intente ahora "manchar el buen nombre" de Suárez.

El fiscal acusa a Galindo de pertenencia a banda armada

Asegura que no hay datos para acusar a Vera en el 'caso Lasa-Zabala'

AGENCIAS / MADRID

La Fiscalía de la Audiencia Nacional considera que los autores del secuestro y asesinato de los etarras José Antonio Lasa y Juan Ignacio Zabala deben ser acusados, también, de pertenencia a banda armada, como miembros de los GAL. Por eso, ha pedido al juez Javier Gómez de Liaño que amplíe con este delito el procesamiento del general Enrique Rodríguez Galindo, el ex gobernador civil de Guipúzcoa Julen Elgorriaga y los miembros de la Guardia Civil Ángel Vaquero, Enrique Dorado y Felipe Bayo.

Al imputar este delito, el fiscal recuerda que el secuestro y asesinato de Lasa y Zabala fue reivindicado por los GAL; que fue obra de una "pluralidad de sujetos organizados y con diferente reparto de papeles, con dependencia jerárquica y subordinación"; que contaron con medios idóneos, en concreto armas de fuego, y que sus miembros estaban organizados para efectuar otras acciones delictivas en el sur de Francia. Además, recuerda que el Tribunal Supremo acusa al ex ministro José Barrionuevo y al resto de implicados en el *caso Marey* de pertenencia a banda armada, en virtud de su vinculación con los GAL.

Cree, sin embargo, que la investigación no ha arrojado datos suficientes para entender que Rafael Vera, entonces director para la Seguridad del Estado, participase en los hechos dando su "visto bueno". Al respecto, señala el fiscal, sólo hay "sospechas o conjeturas", pero "no sólidos y plurales indicios racionales de criminalidad" para poder procesarle.

El fiscal Jesús Santos delimita así a Galindo, Elgorriaga, Vaquero, Dorado y Bayo la lista de participantes en el *caso Lasa-Zabala* y deja abierta la puerta al juez Javier Gómez de Liaño para que levante los cargos del resto de imputados en el proceso, entre ellos el ahora teniente Pedro Gómez Nieto, el ex director general de la Guardia Civil Luis Roldán, el ex director general del Cesid Emilio Alonso Manglano y al ex *número dos* Juan Alberto Perote. Santos vierte estas peticiones en un escrito, dirigido al juez Gómez de Liaño, en el que analiza las declaraciones efectuadas durante el pasado verano por el ex guardia civil Felipe Bayo, convertido a partir de entonces en *arrepentido*, y la incidencia de sus manifestaciones en el proceso. Considera el fiscal que la versión ofrecida por Bayo es "prolija y minuciosa", "coherente y uniforme" y "persistente en las incriminaciones que efectúa" sobre algunos de los procesados. Esas declaraciones, dice, "confirman y corroboran" la participación de Galindo y Elgorriaga en el *caso Lasa-Zabala*, "ofreciendo nuevos datos sobre la presencia, dirección y dominicio de la situación de los citados, ocupando un papel principal en los hechos, tanto por su posición de garantes como por el dominio del hecho".

ACUSADOS

El fiscal acusa de pertenecer al GAL también al ex gobernador civil de Guipúzcoa Julen Elgorriaga, a Ángel Vaquero, Enrique Dorado y Felipe Bayo

Razones del 'juicio Marey'

El Tribunal Supremo ha dado a conocer las razones por las que, la semana pasada, decidió celebrar el juicio del *caso Marey* y desestimar, por tanto, las alegaciones de los procesados en las que pedían la prescripción de los delitos. La Sala aclara que una decisión de ese tipo, previa al juicio, sólo puede ser adoptada cuando la cuestión aparece "de modo evidente", lo que no ocurre en este caso. Los procesados, encabezados por el ex ministro del Interior José Barrionuevo y el ex secretario de Estado para la Seguridad Rafael Vera, pidieron al Tribunal Supremo el sobreseimiento del secuestro de Segundo Marey a cargo de los GAL, al entender que todos los delitos presuntamente cometidos habían prescrito, por el excesivo tiempo transcurrido desde su comisión.

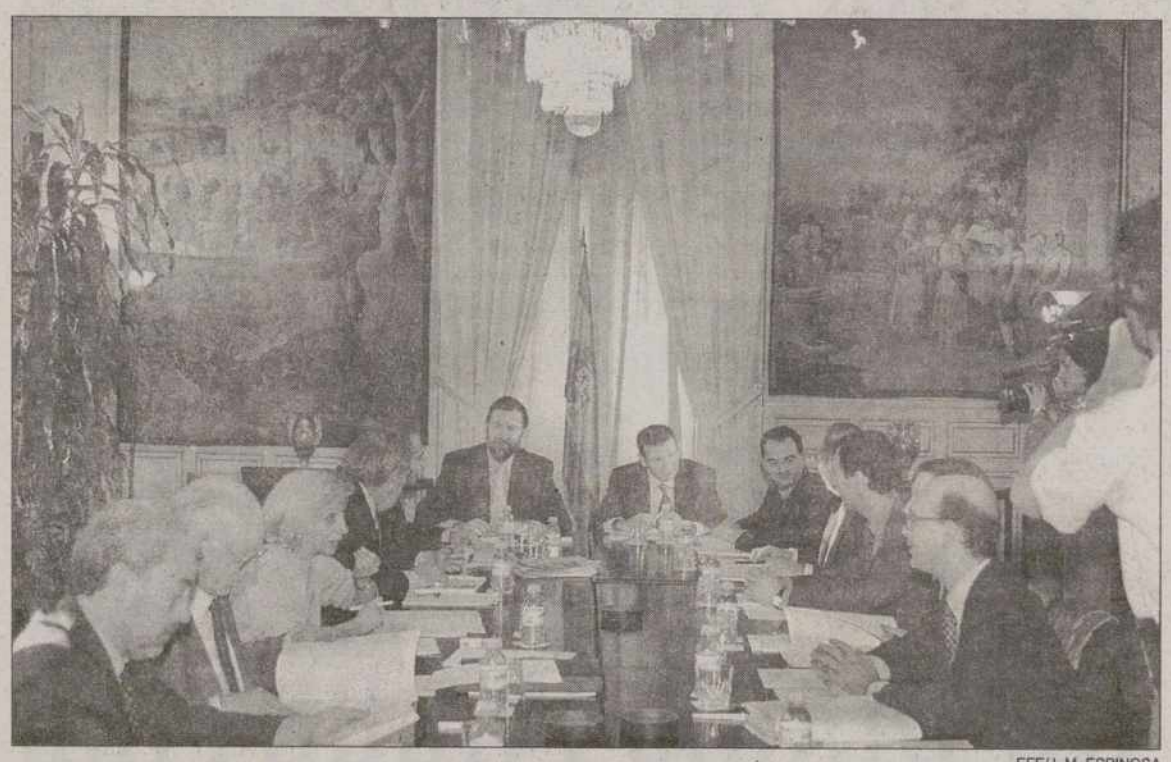

EFE/J. M. ESPINOSA

Rajoy pide a Ibarretxe más flexibilidad con el INEM

El ministro de Administraciones Públicas, Mariano Rajoy, pidió ayer mayor flexibilidad al Gobierno vasco en cuanto a su pretensión de asumir la recaudación de las cuotas de formación del Instituto Nacional de Empleo (INEM). Rajoy, que presidió ayer la Comisión Mixta de Transferencias con el País Vasco, indicó que sigue intentando aproximar posiciones para el traspaso de las políticas activas del INEM, que ya tienen Cataluña y Galicia, expresando su deseo de llegar pronto a un acuerdo.

BREVES

'CASO AVE'

Oliveró se niega a declarar

Luis Oliveró, condenado a diez años de cárcel por el *caso Filesa*, se negó ayer a declarar ante la jueza de Madrid que investiga diversas vías de supuesta financiación irregular del PSOE, y dijo que se trata de un proceso "político", "de un partido contra otro partido" por una cuestión ya juzgada. Oliveró, que disfruta del tercer grado desde el pasado fin de semana, lo mismo que el ex diputado socialista Carlos Navarro, compareció ayer como imputado ante la jueza de Instrucción número 39, Teresa Chacón.

GRAPO

El fiscal pide 105 años para Cuadra

El miembro del Grapo Enrique Cuadra Echandía reconoció ayer que participó en el ataque a un furgón blindado en Zaragoza, en el que murió el conductor del vehículo y tres de los asaltantes, y abogó por ejecutar, en este tipo de atentados, a los vigilantes de los transportes, para evitar problemas. El fiscal pide un total de 105 años de cárcel para Cuadra Echandía, quien fue juzgado en la Audiencia Nacional por este atentado, cometido en abril de 1993, como presunto autor de un delito de robo con homicidio.

CENSO

Andalucía amenaza con un recurso

La Junta de Andalucía advirtió ayer al Gobierno que interpondrá un recurso de inconstitucionalidad contra los Presupuestos Generales del Estado "si de aquí a finales de marzo no hay una respuesta satisfactoria" sobre el reconocimiento del censo de población de 1996 para la financiación autonómica. El consejero de Presidencia, Gaspar Zarrías, respondió así, en declaraciones a los periodistas, a las manifestaciones del ministro de Administraciones Públicas, Mariano Rajoy.

MÁLAGA

El PSOE denuncia enchufismo

El portavoz del PSOE en la Diputación de Málaga, Juan Carlos Lomeña, denunció ayer presuntos casos de enchufismo de personas vinculadas al PP en la institución provincial, gobernada por este partido. Lomeña entregó recientemente un informe a la Ejecutiva Federal socialista en el que consta una relación de hasta 50 contrataciones de familiares y afines del PP en el organismo supramunicipal. Según la denuncia de Lomeña, "entre los contratados a dedo figura el hijo del eurodiputado popular Gerardo Galeote".

M.C.D.2022

EL DIARIO PALENTINO

El periódico que más cuenta en Palencia desde el día 8

Castilla y León dejará de ser objetivo uno de la U.E.

Nueva presentación de este diario

Este es el nuevo aspecto que ofrecerá El Diario Palentino desde el 8 de marzo

EEUU pide a Israel que fije la posición de su retirada

Dentro de este periódico está el nuevo Diario Palentino

Dentro de este periódico está todo lo que nos interesa a los palentinos a diario. Toda la información de aquí para los que vivimos Palencia cada día.

Dentro de este periódico está el nuevo Diario Palentino. Con una nueva presentación para contarte, como nadie, lo que tú quieres saber.

EL DIARIO PALENTINO

EL QUE MAS CUENTA EN PALENCIA

gráfico

M.C.D.2022

Pinochet jura su cargo de senador en medio de airadas protestas de rechazo

Varios heridos y cientos de detenidos en la incorporación del ex dictador chileno a la vida civil

Fantasmas del pasado volvieron ayer a resugir en las calles de Chile. Así, el sueño del ex dictador Augusto Pinochet, de incorporarse a la vida civil con el nuevo cargo de senador vitalicio, se tornó en una algarabía callejera que concluyó con varios heridos y cientos de detenidos.

AGENCIAS / CHILE

Augusto Pinochet (centro) ayer tras la jura de su nuevo cargo parlamentario / SANTIAGO LLANQUIN (AP)

En una accidentada ceremonia, vestido de riguroso azul y un día después de entregar su bastón de mando del Ejército, Augusto Pinochet juró ayer como senador vitalicio, frente a pancartas con la efigie de Salvador Allende, y de detenidos y desaparecidos políticos. Como se esperaba, el acto estuvo rodeado de incidentes. Los derechos humanos y los detenidos desaparecidos persiguen al general en retiro que gobernó Chile con mano férrea entre 1973 y 1990. La ceremonia, que duró dos horas, estuvo acompañada con incidentes y movilizaciones en el exterior. En la puerta principal del Parlamento la policía dispersó a unos cuatro mil manifestantes que, con cánticos, pancartas y proclamas, repudiaban la senaduría vitalicia de Augusto Pinochet.

En la parte posterior del recinto legislativo se congregaron unas trescientas personas que aclamaron y dieron la bienvenida al Parlamento al ex comandante en jefe del Ejército. Desde tempranas horas de la mañana en la sede del poder legislativo chileno, situado en Valparaíso, a 120 kilómetros al oeste de Santiago, se vivía la expectación y neviosismo ante la histórica ceremonia. Mientras tanto, los efectivos policiales, cuyo contingente se reforzó notoriamente, ejercieron un riguroso control al ingreso del recinto y también a la sala de sesiones del Senado.

Pinochet, vestido con impecable traje, camisa rosada y corbata roja adornada con la tradicional perla, hizo su primera entrada al hemiciclo más media hora antes de que empezara la sesión y fue aplaudido por el escaso público que en esos momentos estaba en la tribuna.

Tras departir unos minutos con algunos senadores designados, Pinochet desapareció tras una puerta que fue abierta casi justo a sus espaldas. Veinte minutos después irrumpieron en la sala diputados y senadores socialistas y del Partido Por la Democracia (PPD) portando pancartas con las imágenes de los detenidos desaparecidos y asesinados bajo el régimen militar.

Por otra parte, siete policías heridos, uno de ellos grave, y 174 personas detenidas dejaron los disturbios ocurridos en Santiago en la noche del martes, con motivo de la llegada del general Augusto Pinochet al Senado, según informaron ayer fuentes policiales. Las protestas, que formaron parte de una ofensiva iniciada por partidos de izquierda y de la alianza de gobierno el pasado 8 de marzo, se extendieron desde el centro de Santiago a varios sectores populares durante la noche, donde se levantaron barricadas y los pobladores se enfrentaron a la policía.

Según el balance entregado ayer por los Carabineros (policía militarizada de Chile), hubo un total de 174 detenidos, –155 hombres y 19 mujeres–, que pasaron a disposición de los tribunales acusados de desórdenes y agresión a varios funcionarios policiales.

Varios protestantes queman una figura militar de trapo / REUTERS

Bussi niega las acusaciones de Garzón

El gobernador de Tucumán, el general Antonio Bussi, negó ayer las acusaciones sobre su presunto enriquecimiento ilícito y criticó al juez español Baltasar Garzón, quien le investiga en una causa por la desaparición de 600 españoles en el último régimen militar argentino (1976-1983). Bussi pidió "una muestra de confianza", tras rechazar las denuncias de sus opositores de que se enriqueció de forma ilegal, en una rueda de prensa celebrada en la sede de la Gobernación. Legisladores de la oposición de la provincia tucumana, al norte, aseguran que el general retirado Bussi tiene un patrimonio superior al millón de dólares cuando, según afirman, sólo pudo ahorrar unos 380.000 dólares durante su carrera militar. Además, Bussi negó que haya recibido apoyo político del presidente argentino, Carlos Menem, con quien coincidió en criticar la investigación que lleva a cabo en Madrid el juez Garzón. Bussi ofreció la rueda de prensa cuando se considera inminente una resolución del Tribunal de Honor del Ejército que podría sancionarlo por haber abierto una cuenta bancaria en Suiza, que no declaró.

Aznar y Matutes perfilan la ampliación de la UE en Londrés

EFE / MADRID

El presidente del Gobierno, José María Aznar, y el ministro de Asuntos Exteriores, Abel Matutes, viajarán hoy a Londres para asistir a la Conferencia Europea, el foro en el que se desarrollará el proceso de ampliación de la UE al centro y al este. La Conferencia Europea es resultado de la cumbre de Luxemburgo, que en diciembre formalizó la invitación a seis países para que empiecen a negociar su adhesión a los Quince, mientras otros cinco Estados se servirán de ese marco para ir creando las condiciones que en el futuro les permitirán República Checa, Polonia, Hungría, Estonia, Eslovenia y Chipre comenzarán a finales de este mes a discutir con la Unión los pormenores de su futura adhesión, ya en los primeros años del próximo siglo.

La reunión de Londres constará de dos sesiones, separadas por un almuerzo de los jefes de Estado o de Gobierno con la Reina Isabel II y está previsto que intervengan los líderes de los veintiséis Estados asistentes, incluído José María Aznar. El elevado número de asistentes y las intervenciones de todos ellos limitará por cuestiones de tiempo el debate, por lo que no se esperan discusiones sustantivas, según fuentes diplomáticas españolas, que atribuyen a esta reunión un carácter ceremonial.

No obstante, como ha afirmado públicamente Abel Matutes, la Conferencia marca una nueva era de cooperación en el continente y contribuye a la creación de un área estable.

La gran ausencia

La que no acudirá será Turquía, a pesar de que ha sido invitada a la Conferencia y el motivo es el rechazo del Gobierno turco, molesto porque en Luxemburgo no se le otorgó la condición de aspirante a negociar su adhesión. Ello fue debido a que, en opinión de los Quince, Turquía no cumple las llamadas "condiciones de Copenhague", para homologarse al resto de socios en el terreno político y económico.

España es partidaria de proporcionar a Turquía la posibilidad de reincorporarse al tren europeo y apoya sus esfuerzos por avanzar en las reformas, pero le exigirá las mismas condiciones que al resto de candidatos.

La Conferencia Europea hará posible que los aspirantes del centro y este de Europa promocionen economía competitivas, compartan la política exterior y de seguridad común, profundicen en materia medioambiental y colaboren en cuestiones del llamado "tercer pilar" de la construcción europea como la lucha contra el crimen organizado, el terrorismo y la inmigración ilegal. Tras la reunión de Londres empezará el largo proceso de la negociación para la ampliación de la Unión Europea.

M.C.D.2022

Los albaneses de Kosovo aceptan el diálogo pero insisten en su autonomía

Belgrado podría plantear la división de la región en una parte serbia y otra albanesa

Con la idea del independentismo por delante, el líder de los moderados albaneses, Ibrahim Rugova, aceptó ayer la oferta de diálogo lanzada desde Belgrado. Sin embargo, las operaciones policiales en Drenica apuntan a que los serbios pretenden dividir Kosovo en dos mitades.

AGENCIAS / PRISTINA

Los albaneses de Kosovo exhumaron ayer los cadáveres de sus familiares muertos / REUTERS

El moderado Ibrahim Rugova, líder de los albaneses de Kosovo, aceptó ayer, miércoles, la oferta de diálogo hecha por los serbios, pero dijo que desconoce los detalles e insistió en la independencia de esa región serbia de mayoría albanesa. Sobre la eventual mediación en nombre de la Organización para la Seguridad y la Cooperación en Europa (OSCE) del ex presidente del Gobierno español Felipe González, Rugova manifestó que tiene una "excelente opinión" de esa personalidad y que espera que los serbios acaben aceptándolo. "No hemos recibido ningún comunicado oficial serbio y, por lo que hemos leído en la prensa, no se precisa el tipo de conversaciones que ofrecen; nosotros aceptamos el diálogo a todos los niveles", declaró el líder moderado albanés, quien insistió en que lo que quiere es la independencia.

Sin embargo, la operación policial contra los insurgentes de Drenica es un indicio de que los serbios preparan la división de Kosovo en dos partes, serbia y albanesa, comentó a Efe el socialdemócrata kosovar Shklzen Maliqi. "Parece que Drenica no fue escogida accidentalmente, ya que es un corredor que parte Kosovo en dos hasta la frontera albanesa, y quien lo controla puede dictar sus condiciones de partición, como en varias ocasiones han manifestado los nacionalista serbios", señaló Maliqi. Shklzen Maliqi, uno de los intelectuales albano-kosovares más moderados y respetados, rompió con los serbios cuando el presidente yugoslavo Slobodan Milosevic, abolió en 1989 la gran autonomía que tenía Kosovo.

En Kosovo conviven, cada vez más difícilmente, unos 200.000 serbios y 1.700.000 albaneses, que reclaman ahora la independencia, un paso más allá de la autonomía que los primeros les arrebataron.

Por otra parte, los féretros de 52 albaneses muertos en enfrentamientos con la policía la semana pasada fueron exhumados ayer por sus familiares tras ser enterrados el martes por las autoridades serbias. También a última hora de ayer se supo que una delegación del Gobierno serbio viajará a lo largo de la jornada de hoy a Kosovo, provincia del sur de Serbia, para "iniciar un diálogo con los representantes de la minoría albanesa", según anunció ayer por la noche un miembro del Gobierno.

REUTERS

Violentos enfrentamientos por la muerte de tres obreros israelíes

El Ejército de Israel reprimió ayer, miércoles, con gran dureza las violentas protestas de cientos de palestinos indignados por la muerte de tres obreros acribillados ayer por soldados israelíes en Cisjordania. Sin embargo y aunque se esperaba que tras el funeral de los obreros aumentara la violencia, el entierro transcurrió con calma, después de que la policía Palestina y el Ejército israelí llegaran a un acuerdo para calmar los ánimos y controlar las protestas. Por su parte, el presidente de la ANP, Yaser Arafat, condenó lo que calificó de "asesinato de tres inocentes".

BREVES

■ ARGELIA

Abatidos 83 terroristas islámicos

Las fuerzas de seguridad argelinas mataron al menos a 83 presuntos terroristas islámicos en diversas operaciones llevadas a cabo en el oeste del país, según informó ayer, miércoles, la prensa local. Ochenta de estos individuos perdieron la vida en operaciones de rastreo realizadas por el Ejército y otros cuerpos de seguridad en las provincias de Mascara, Tlemecén, Sidi Bel Abés y Saida, según el matutino El Watan. Otros tres murieron el pasado martes en la región de Haman Bou Hadjar.

■ INDONESIA

Suharto llama a la unidad nacional

El reelegido presidente indonesio, general Suharto, hizo ayer un llamamiento en favor de la unidad nacional para salvar al país de la devastadora crisis económica que atraviesa. En su discurso de investidura ante la Asamblea Consultiva del Pueblo, Suharto dijo que "la solidaridad y la esencia de compartir el destino es lo que se precisa para para sortear los actuales problemas". Esta Asamblea formada por mil miembros reeligió por unanimidad a Suharto para un nuevo mandato de cinco años.

■ DINAMARCA

La oposición danesa registra un avance

Los primeros resultados oficiales de las elecciones al Folketing (Parlamento) danés tras el recuento del 0,2 por ciento de los votos, registran un retroceso de la coalición de socialdemócratas y el pequeño partido Radical. Según las cifras, los socialdemócratas del primer ministro Poul Nyrup Rasmussen pierden tres de sus 63 escaños anteriores, y sus compañeros de coalición pierden uno de sus ocho diputados. El liberal Venstre, su principal opositor, gana un escaño y alcanza los 43.

■ ANGOLA

Hallan 438 cadáveres en una fosa común

Un total de 438 cadáveres fueron descubiertos este fin de semana en una fosa común en Chinhama, en el municipio angoleño de Katchiungu (provincia de Huambo, centro), según informó ayer el periódico progubernamental *Jornal de Angola*. Según este diario, la mayoría de las víctimas eran niños y adolescentes. Por otro lado, los cadáveres de dos ex-combatientes desaparecidos el 5 de febrero en Huambo fueron descubiertos en Tunguri. Durante la segunda guerra civil angoleña murieron más de 300.000 personas.

M.C.D.2022

El Congreso de la unidad

Cándido Méndez amenaza al Gobierno, en el 37 Congreso Confederal de UGT, con promover movimientos sociales si no mejoran las condiciones de los trabajadores

Sindicalistas y representantes de distinto signo político se dieron cita ayer a la primera jornada de 37 Congreso Confederal de UGT donde el paro fue la cuestión más debatida. Cándido Méndez, líder de UGT, anunció tensas movilizaciones si no hay avances en el campo laboral.

AGENCIAS / MADRID

Cándido Méndez y Joaquín Almunia (de espalda) se fundieron ayer en un efusivo abrazo / MOLLEDA

El secretario general de UGT, Cándido Méndez, abogó ayer por reconstruir la alianza del movimiento sindical con los sectores progresistas, en su intervención ante los 800 delegados y los numerosos invitados que acudieron ayer a la inauguración del 37 Congreso Confederal del sindicato que, bajo el lema *Empleo y Solidaridad. UGT por las 35 horas*, se celebra hasta el próximo sábado en Madrid. Cándido Méndez inauguró un Congreso caracterizado por una unidad interna que ha quedado clara con la elección por unanimidad de Manuel Fernández *Lito*, que lideró el sector crítico en el Congreso anterior, como presidente de esta cita congresual.

Al Congreso también asistieron como invitados, además de los líderes sindicales de distintos países de África, Europa y Latinoamérica, el secretario general de IU, Julio Anguita; el secretario federal de Nueva Izquierda, Diego López Garrido; el presidente de la Comunidad de Madrid, Alberto Ruiz Gallardón; el coordinador general del PP, Ángel Acebes; el ex ministro de Trabajo, José Antonio Griñán y el portavoz del PSOE en el Congreso de los Diputados, Juan Manuel Eguiagaray y el presidente de ese partido, Ramón Rubial.

Durante su intervención, Méndez lanzó la propuesta de recuperar la alianza con los demás sectores de la izquierda como la mejor manera de afrontar los "grandes desafíos" que tiene España ante su ingreso en la Moneda Única. Además considera que la colaboración con los "aliados naturales" de los sindicatos, que ha dado tan buenos frutos en la lucha por los derechos de los trabajadores, es el método ideal para lograr la Europa social del próximo siglo XXI.

Concretamente, cree que las estrategias conjuntas deben centrarse en la defensa del pleno empleo y en la implantación de la jornada semanal del 35 horas "como objetivo de movilización de las fuerzas de progreso". Pero Méndez quiso dejar claro que aunque aumente la colaboración, partidos y sindicatos deben mantener su autonomía y que su alianza nunca servirá para derribar a ningún Gobierno.

Tras criticar con dureza al Gobierno y a los sindicatos por no aprovechar la bonanza económica para incrementar su compromiso con el empleo, expresó su deseo de que en el futuro, la UGT, que este año cumple 110 años, consiga una mayor representatividad entre los jóvenes que buscan su primer empleo, entre los desempleados y especialmente los parados de larga duración que se han distanciado de los sindicatos. Además, advirtió al Ejecutivo y a la CEOE que si siguen escurriendo el bulto y no afrontan la reforma de la cobertura por desempleo, reivindicada por los sindicatos, se pasará de una actitud de diálogo a una oleada de tensiones sociales generalizadas e intensas.

Por su parte, el secretario general de CCOO, Antonio Gutiérrez, tocó los mismos temas en su intervención como invitado y, al igual que Méndez criticó al Gobierno, a sus socios catalanes y el coste que la entrada en el euro ha tenido para los trabajadores españoles. Se mostró rotundo al afirmar que la preparación para el acceso a la Moneda Única, se ha hecho con recortes sobre el empleo y que los parados han aportado recursos de más de 800.000 millones de pesetas "para que a España le cuadren las cuentas".

El ministro de Trabajo, Javier Arenas, que acudió también como invitado en representación del Gobierno, se comprometió a estudiar "con detenimiento" las conclusiones que salgan del Congreso de UGT. Elogió la trayectoria del sindicato, así como a su ex secretario general Nicolás Redondo y a Cándido Méndez. Con estas afirmaciones se sumó a una carta enviada por el presidente del Gobierno, José María Aznar, que fue leída antes de su intervención, en la que el jefe del Ejecutivo español recordó que su equipo de Gobierno apuesta por el diálogo social para conseguir los nuevos retos que desafían a la sociedad. El ministro Javier Arenas, por su parte, subrayó que todavía queda mucho por hacer en materia laboral y, que "la Europa del euro no triunfará si no es también la Europa del empleo".

ARENAS

El ministro de Trabajo y Asuntos Sociales señaló que "la Europa del euro no triunfará si no es también la Europa del empleo"

"Teníamos razón"

Al final de la crisis que presidió el anterior Congreso Confederal en el que Méndez y Manuel Fernández *Lito* rivalizaron por suceder a Nicolás Redondo en la dirección del partido, se refirió ayer antes del comienzo del acto, el propio Redondo. "Los que apostamos a favor de Cándido Méndez teníamos razón", señaló el mítico dirigente sindical, que se mostró partidario de buscar la unidad de la izquierda y de hacer "actos más expeditivos" para conseguir la reducción de jornada laboral.

Lito, que tres años después de liderar el sector crítico ejerció ayer como presidente del Congreso, aseguró que su presidencia es la mejor muestra de la crisis ha terminado y de que es el momento de "tirar juntos, porque UGT es la casa de todos".

La única crítica a los sindicatos que se oyó ayer en el Palacio de Congresos de Madrid, sede del Congreso, vino por boca del ex vicesecretario del PSOE, Alfonso Guerra, quien dijo que los sindicatos están haciendo una menor oposición al PP que al PSOE cuando estaba en el Gobierno, "porque se conforman con que no se les castigue".

Por su parte, el ministro negó durante su intervención que el fomento de la contratación a tiempo parcial vaya a realizarse sólo para disminuir el paro femenino. A su vez, el secretario general del PSOE, Joaquín Almunia también defendió la jornada laboral de 35 horas que, en su opinión, debe ser fomentada desde el Ejecutivo con incentivos y leyes. Al igual que los líderes sindicales, criticó la reforma fiscal que está elaborando el Ejecutivo y que será presentada en los próximos meses.

Rato dice que el IRPF no afectará a la financiación autonómica

OTR/PRESS / MADRID

La reforma del Impuesto sobre la Renta de las Personas Físicas (IRPF) que prepara el Gobierno y que será presentada en los próximos meses continúa centrando gran parte de la atención de líderes políticos y agentes sociales que reclaman un impuesto más justo que beneficie no sólo a las rentas altas, sino también a las más bajas. Además, desde las Administraciones autonómicas ya se ha llamado la atención del Gobierno para que el nuevo impuesto no altere el modelo de financiación de las autonomías.

Precisamente en este punto, el titular de Economía, Rodrigo Rato, se encargó ayer de lanzar un mensaje tranquilizador a las comunidades autónomas, ya que en el Senado aseguró que el nuevo marco fiscal no afectará a la financiación autonómica. Además, quiso dejar claro que no disminuirá la recaudación de impuestos y que el nuevo IRPF beneficiará a los contribuyentes con mayores cargas familiares y menores rentas. Rato salió al paso de las críticas de la oposición e indicó que tendrán en cuenta el modelo definitivo propuesto por el PSOE, como base para el futuro sistema de financiación autonómica, que tendrá que pactarse en el año 2001.

La Mesa del aceite reitera a De Palacio que defienda el sector

EFE / MADRID

La Mesa para la Defensa del Aceite de Oliva pidió ayer a la ministra de Agricultura, Loyola de Palacio, que "defienda la posición del sector, la que siempre hemos tenido, hasta sus últimas consecuencias", según explicó su portavoz, Antonio Luque. De Palacio se reunió ayer por la tarde con la Mesa, que engloba a las organizaciones agrarias, cooperativas industriales y sindicatos, para explicarles las gestiones que realizará su departamento a la vista de la nueva propuesta del eurocomisario de Agricultura, en la que concede a España una cuota nacional de 625.000 toneladas de aceite.

"Pedimos una cantidad máxima garantizada suficiente para la Unión Europea (UE), es decir, de 1,85 millones de toneladas, y si no se consigue esto habrá que bloquear la propuesta o paralizarla", aseguró Luque. El portavoz señaló que el sector olivarero español no va a permitir que prospere el proyecto de Fischler.

M.C.D.2022

INDICES GENERALES

MADRID
CIERRE: 805.05 DIF: -0,690

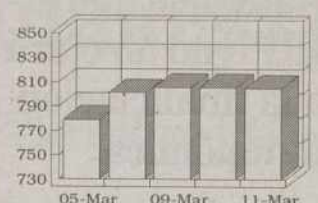

05-Mar 779.24
06-Mar 801.38
09-Mar 805.68
10-Mar 805.74
11-Mar 805.05

BARCELONA
CIERRE: 674.75 DIF: 2,620

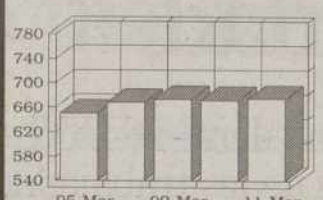

05-Mar 650.49
06-Mar 668.3
09-Mar 673.65
10-Mar 672.13
11-Mar 674.75

BILBAO
CIERRE: 1240.49 DIF: 4,770

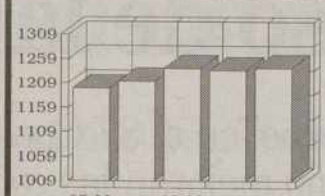

05-Mar 1198.98
06-Mar 1213.52
09-Mar 1238.8
10-Mar 1235.72
11-Mar 1240.49

VALENCIA
CIERRE: 655.09 DIF: -8,750

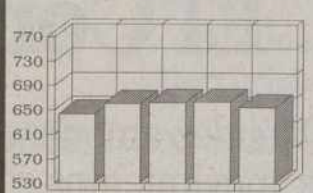

05-Mar 643.65
06-Mar 660.83
09-Mar 662.67
10-Mar 663.84
11-Mar 655.09

*** Datos Correspondientes a las 18:00 horas**

MERCADO CONTINUO

NOMBRE	VALOR	NOM.	AYER	APERT.	HOY	DIF/PTAS	DIF%	MAX/D	MIN/D	VOLUM.	MAX/A	MIN/A
ABENGOA	ABG	500	10.000	10.300	10.280	280	2,80	10.450	10.160	412.529	10.500	7.110
ACCIONA	ANA	1.000	30.500	30.500	30.500	-	-	30.600	30.400	501.890	31.400	24.000
ACERALIA	ACR	1.000	2.070	2.070	2.065	-5	-00,24	2.075	2.040	644.688	2.115	1.630
ACERINOX	ACX	800	24.600	24.800	24.500	-100	-00,41	24.850	24.500	1.490.135	24.670	21.000
ACESA	ACE	500	2.460	2.470	2.390	-70	-2,85	2.490	2.330	789.302	2.485	1.955
ACS	ACS	250	4.465	4.470	4.355	-110	-2,46	4.500	4.350	1.548.219	4.990	3.660
ADOLFO DGUEZ	ADZ	100	5.310	5.310	5.200	-110	-2,07	5.310	5.200	262.591	5.380	4.260
AG.BAR.EN98	AGS.N	500	7.100	7.050	7.050	-50	-00,70	7.060	7.050	3.781	7.150	5.810
AG.BARCELONA	AGS	500	7.380	7.260	7.280	-80	-1,09	7.280	7.190	376.668	7.380	6.100
AGF U.FENIX	UFE	100	2.055	2.055	2.000	-55	-2,68	2.090	1.985	215.754	2.145	1.710
AGROMAN	AGR	100	1.250	1.250	1.235	-15	-1,20	1.255	1.215	169.145	1.350	700
ALDEASA	ALD	200	4.880	4.900	4.870	-10	-00,20	4.900	4.795	207.920	5.000	3.150
AMPER	AMP	300	3.470	3.490	3.350	-120	-3,46	3.490	3.340	414.598	4.360	3.325
ARAGONESAS	ARA	500	1.215	1.220	1.190	-25	-2,06	1.220	1.155	301.005	1.310	971
ARGENTARIA	ARG	500	11.720	11.700	11.520	-200	-1,71	11.730	11.480	6.822.488	12.050	9.220
ASTURIA.ZINC	AZC	525	2.260	2.295	2.235	-25	-1,11	2.295	2.210	1.138.020	2.400	1.815
AUMAR	AUM	1.000	3.380	3.375	3.275	-105	-3,11	3.400	3.240	599.021	3.460	2.680
AZKOYEN	AZK	1.000	18.020	18.150	19.000	980	5,44	19.100	18.150	911.366	18.200	15.510
AZUCARERA	AZU	500	8.650	8.610	8.650	-	-	8.790	8.600	13.312	9.500	8.000
B.ALICANTE	ALI	500	3.500	3.475	3.565	65	1,86	3.580	3.400	19.910	4.015	2.955
B.ANDALUCIA	AND	500	37.000	35.200	35.990	-1.010	-2,73	36.890	34.500	24.381	46.000	25.000
B.ATLANTICO	ATL	1.000	6.300	6.320	6.210	-90	-1,43	6.320	6.210	8.594	6.380	5.070
B.CASTILLA	CAS	5.000	148.000	150.000	148.000	-	-	152.000	150.000	1.054	155.250	103.000
B.CTO.BALEAR	CBL	500	13.100	13.750	13.700	600	4,58	13.750	13.200	30.718	15.200	8.750
B.GALICIA	GAL	500	31.900	31.060	31.050	-850	-2,66	31.060	31.000	5.432	34.000	20.320
B.GUIPUZCO.P	GUI.P	500	7.750	7.990	7.650	-100	-1,29	7.990	7.610	4.707	8.550	6.150
B.GUIPUZCOAN	GUI	500	8.110	8.190	8.000	-110	-1,36	8.190	7.940	42.876	8.990	6.740
B.HERRERO	HRR	500	17.850	15.600	15.800	-2.050	-11,48	17.900	15.600	21.791	20.000	8.200
B.PASTOR	PAS	1.000	18.750	18.700	18.650	-100	-00,53	18.700	17.830	316.686	20.800	12.650
B.POPULAR	POP	125	13.920	14.000	13.800	-120	-00,86	14.000	13.630	2.667.722	14.100	10.600
B.SANTANDER	SAN	250	7.080	7.100	7.000	-80	-1,13	7.100	6.920	15.748.882	7.400	5.000
B.VALENCIA	BVA	500	4.340	4.310	4.300	-40	-00,92	4.335	4.255	455.932	4.850	3.220
B.VASCONIA	VAS	500	25.400	25.000	25.000	-400	-1,57	25.000	25.000	2.725	29.720	11.850
B.ZARAGOZANO	ZRG	500	5.870	5.770	5.760	-110	-1,87	5.900	5.730	69.669	6.320	4.305
BANESTO	BTO	400	2.200	2.215	2.160	-40	-1,82	2.215	2.150	2.905.794	2.295	1.505
BANKINTER	BKT	500	10.100	10.090	9.950	-150	-1,49	10.090	9.880	875.736	10.350	8.570
BARON DE LEY	BDL	100	3.500	3.550	3.490	-10	-00,29	3.550	3.480	17.352	3.800	2.800
BAYER A.G.	BAY	5	6.900	7.100	7.090	190	2,75	7.200	6.950	16.063	7.100	5.410
BBV	BBV	260	7.090	7.070	6.940	-150	-2,12	7.070	6.890	14.063.481	7.250	4.885
BCH	BCH	250	4.985	4.985	4.950	-35	-00,70	4.995	4.910	5.708.905	5.090	3.580
BO.RIOJANAS	RIO	100	1.660	1.680	1.680	20	1,20	1.685	1.655	43.518	1.675	1.360
BO.Y BEBIDAS	BYB	1.000	7.000	7.030	6.730	-270	-3,86	7.030	6.700	37.812	7.030	5.700
C.A.F.	CAF	500	6.500	6.490	6.440	-60	-00,92	6.500	6.310	31.274	6.650	5.270
C.PORTLAND	CPL	500	9.990	10.050	10.900	910	9,11	10.990	10.010	200.192	10.790	7.300
C.V.N.E.	CUN	200	4.695	4.650	4.690	-5	-00,11	4.695	4.650	5.143	4.750	3.970
CAMPOFRIO	CPF	500	11.800	11.800	11.940	140	1,19	11.990	11.550	236.253	11.800	7.750
CATALANA OC.	GCO	250	8.930	8.870	8.800	-130	-1,46	8.870	8.740	99.602	9.000	7.600
CEPSA	CEP	500	5.160	5.180	5.200	40	00,78	5.200	5.120	436.520	5.240	4.460
CITHOEN	CIT	1.000	13.660	13.310	13.690	30	00,22	13.700	13.310	15.873	13.900	9.010
CCFIR	CFR	400	1.160	1.160	1.160	-	-	1.170	1.150	421.964	1.225	800
COMMERZBANK	CBK	5	5.750	5.740	5.780	30	00,52	5.790	5.740	3.923	6.000	5.500
CONTINENTE	CTE	100	3.325	3.305	3.350	25	00,75	3.370	3.295	537.026	3.500	2.785
COR.MAP.MY97	MAP.N	250	5.300	5.300	5.300	-	-	5.300	5.300	689	5.400	3.810
CORP.BANESTO	LCB	500	1.805	1.755	1.795	-10	-00,55	1.800	1.755	7.469	1.850	1.380
CORP.FI.ALBA	ALB	1.000	20.070	19.960	19.650	-420	-2,09	20.040	19.420	303.697	20.300	15.500
CORP.MAPFRE	MAP	250	4.880	4.920	4.860	-20	-00,41	4.940	4.800	867.960	5.020	3.790
CORTEFIEL	CTF	50	3.660	3.625	3.550	-110	-3,01	3.680	3.550	106.194	3.740	2.950
CRISTALERIA	CRI	1.000	13.400	13.310	13.390	-10	-00,07	13.480	13.280	410.752	13.450	11.310
D.FELGUERA	MDF	500	2.125	2.085	2.025	-100	-4,71	2.100	2.000	318.315	2.150	1.590
DINAMIA	DIN	500	2.475	2.460	2.445	-30	-1,21	2.470	2.445	81.143	2.550	2.200
DOGI	DGI	100	1.865	1.875	1.850	-15	-00,80	1.875	1.835	86.344	2.560	1.425
DRAGADOS	DRC	500	4.555	4.550	4.590	35	00,77	4.600	4.500	1.568.048	4.570	3.245
DRAGADOS PRE	DRC.P	500	4.110	4.110	4.110	-	-	4.110	4.110	147	4.110	3.570
EBRO AGRICO.	EBA	100	3.110	3.150	3.100	-10	-00,32	3.150	3.100	33.894	3.400	2.910
EL AGUILA	AGI	500	1.360	1.375	1.405	45	3,31	1.425	1.375	399.097	1.415	591
ELECT.VIESGO	VGO	1.250	6.250	6.250	6.120	-130	-2,08	6.250	6.070	8.365	6.350	5.170
ENCE	ENC	750	2.395	2.400	2.545	150	6,26	2.575	2.395	877.939	2.600	1.905
ENDESA	ELE	200	3.570	3.570	3.605	35	00,98	3.610	3.550	19.295.400	3.570	2.605
ENHER B	ENH	1.000	3.400	3.415	3.380	-20	-00,59	3.415	3.380	60.732	3.475	2.850
EPPIC	EPC	500	84	84	86	2	2,38	86	83	3.355	94	65

NOMBRE	VALOR	NOM.	AYER	APERT.	HOY	DIF/PTAS	DIF%	MAX/D	MIN/D	VOLUM.	MAX/A	MIN/A
ERCROS	ECR	60	195	196	194	-1	-00,51	197	193	267.339	211	149
ERZ	ERZ	500	7.340	7.350	7.200	-140	-1,91	7.370	7.180	166.036	7.550	5.700
ESPAÑOL.ZINC	ZNC	500	1.280	1.320	1.270	-10	-00,78	1.330	1.265	110.880	1.415	995
EUROPISTAS	EUR	940	1.375	1.380	1.330	-45	-3,27	1.385	1.330	100.579	1.385	981
FAES	FAE	200	9.800	9.750	9.650	-150	-1,53	9.790	9.650	286.729	10.200	6.790
FCC	FCC	250	7.030	6.970	7.060	30	00,43	7.110	6.960	671.727	7.170	5.750
FECSA	FEC	1.000	1.505	1.525	1.450	-55	-3,65	1.525	1.435	400.773	1.615	1.170
FILO	FIL	100	645	645	650	5	00,78	654	645	129.005	694	406
FILO B	FIL.P	100	545	550	541	-4	-00,73	554	541	58.751	567	400
FINANZAUTO	FNZ	350	1.935	1.950	1.850	-85	-4,39	1.950	1.850	31.057	1.990	1.275
FOSFORERA	FFR	1.000	325	335	323	-2	-00,62	335	322	16.857	340	200
GAS NATURAL	CTG	500	7.520	7.590	7.410	-110	-1,46	7.590	7.370	1.337.568	8.210	6.700
GAS Y ELECT.	GES	1.000	11.500	11.500	11.470	-30	-00,26	11.550	11.470	38.705	11.990	10.230
GE.INVERSION	CGI	28	155	155	155	-	-	155	152	5.744	205	112
GLOBAL STEEL	GSW	400	456	458	454	-2	-00,44	460	439	140.529	467	280
GR.ANAYA	ANY	500	3.625	3.670	3.700	75	2,07	3.745	3.470	15.484	3.910	2.700
HID.CANTABR.	CAN	1.000	7.180	7.200	7.030	-150	-2,09	7.230	7.020	665.303	7.200	6.190
HISALBA	HSB	1.000	2.785	2.700	2.720	-65	-2,33	2.720	2.655	26.859	2.790	1.980
HUARTE	HHU	500	872	870	857	-15	-1,72	875	855	212.802	999	665
IBERDROLA	IBE	500	2.380	2.380	2.360	-20	-00,84	2.380	2.350	6.423.319	2.420	1.920
IBERPAPEL	IBG	100	2.135	2.140	2.130	-5	-00,23	2.150	2.105	57.899	2.280	1.805
IBERPISTAS	IBP	250	3.470	3.500	3.410	-60	-1,73	3.500	3.400	164.373	3.600	3.060
INDO	IDO	1.000	7.850	7.680	7.700	-150	-1,91	7.850	7.680	23.223	8.100	6.040
INM.BAMI	BAM	310	914	914	925	11	1,20	940	911	272.205	985	515
INM.METROVA.	MVC	500	7.700	7.740	7.690	-10	-00,13	7.800	7.620	763.810	7.730	6.550
INM.ZABALBUR	IZB	250	1.785	1.800	1.790	5	00,28	1.800	1.775	154.834	1.920	1.225
KOIPE	KOI	1.000	10.920	10.930	10.900	-20	-00,18	10.930	10.900	2.824	11.200	10.000
LA SEDA B. B	SED	500	730	725	705	-25	-3,42	732	695	246.633	765	401
LAFARGE	LFG	25	12.000	12.000	12.000	-	-	12.000	11.450	19.977	12.150	9.150
LAIN	LAI	100	405	409	395	-10	-2,47	409	394	188.193	418	283
LAIN DE 98	LAI.D	100	8	8	7	-1	-12,50	8	7	7.055	13	5
MAPFRE VIDA	MPV	250	6.950	6.960	6.830	-120	-1,73	6.960	6.830	255.631	7.000	5.150
MARCO IBERI.	MID	100	2.510	2.535	2.490	-20	-00,80	2.580	2.480	134.216	2.530	1.845
MIQUEL COSTA	MCM	500	7.400	7.600	7.760	360	4,86	8.000	7.600	266.208	7.500	6.010
N.MONTANA	NMQ	500	188	191	184	-4	-2,13	192	181	342.604	194	114
NICOL.CORREA	NEA	1.000	11.200	11.270	11.100	-100	-00,89	11.270	10.930	27.961	12.500	6.700
OBRASCON	OBR	100	1.560	1.540	1.530	-30	-1,92	1.555	1.510	72.501	1.650	801
PICKING PACK	GHS	25	92	90	91	-1	-1,09	92	88	112.482	200	69
PORTLAND V.	VDR	500	16.230	16.240	16.770	540	3,33	16.800	16.240	212.194	16.900	13.600
PRIMA INMOB.	PIN	1.000	1.445	1.430	1.615	170	11,76	1.625	1.430	971.617	1.500	1.200
PROSEGUR	PSG	100	1.800	1.800	1.750	-50	-2,78	1.820	1.750	143.173	1.850	1.465
PRYCA	PRY	100	2.650	2.670	2.620	-30	-1,13	2.680	2.610	1.045.219	2.840	2.285
PULEVA	PUL	500	6.530	6.540	6.440	-90	-1,38	6.570	6.410	427.096	6.740	5.000
RADIOTRONICA	RAD	500	4.600	4.625	4.580	-20	-00,43	4.630	4.505	34.908	4.650	2.070
REPSOL	REP	500	7.110	7.090	7.050	-60	-00,84	7.120	6.980	7.923.441	7.420	6.450
SALTOS NANSA	NAN	1.500	11.900	11.900	11.900	-	-	11.900	11.890	1.380	12.000	10.310
SARRIO	SAR	500	691	694	690	-1	-00,14	694	676	126.448	773	545
SEVILLANA	SEV	500	1.685	1.695	1.660	-25	-1,48	1.695	1.660	319.669	1.800	1.375
SNIACE	SNC	500	351	351	349	-2	-00,57	355	346	71.565	367	270
SOL MELIA	SOL	100	6.990	7.000	6.830	-160	-2,29	7.000	6.830	831.736	7.450	5.760
SOTOGRANDE	STG	100	497	500	489	-8	-1,61	500	485	122.816	523	327
TABACALERA	TAB	500	15.850	16.000	15.880	30	00,19	16.000	15.710	1.540.568	16.200	12.380
TAFISA	TFI	500	2.485	2.475	2.460	-25	-1,01	2.510	2.425	90.481	2.650	2.050
TAVEX ALGOD.	ASA	500	2.500	2.490	2.425	-75	-3,00	2.490	2.390	244.026	2.600	1.875
TELE PIZZA	TPZ	100	18.290	18.350	17.720	-570	-3,12	18.350	17.510	675.566	19.100	12.300
TELEFONICA	TEF	500	5.710	5.730	6.030	320	5,60	6.150	5.720	80.612.759	5.720	4.495
TUBACEX	TUB	85	436	439	433	-3	-00,69	440	432	562.919	470	392
TUDOR	TUD	500	1.575	1.570	1.475	-100	-6,35	1.600	1.475	60.389	1.700	735
UNILAND CEM.	UND	1.000	10.230	10.490	10.460	230	2,25	10.490	10.390	47.277	10.900	9.000
UNION FENOSA	UNF	500	1.975	1.990	1.980	5	00,25	1.995	1.960	1.431.571	2.235	1.400
UNIPAPEL	UPL	500	4.220	4.210	4.285	65	1,54	4.285	4.190	47.291	4.400	3.055
URALITA	URA	400	1.970	1.970	1.960	-10	-00,51	1.980	1.950	741.678	2.010	1.665
URBIS	URB	500	2.170	2.180	2.180	10	00,46	2.195	2.150	655.124	2.235	1.425
VALEN.C.POR.	VCP	200	2.970	2.970	2.940	-30	-1,01	2.970	2.915	30.240	3.075	2.800
VALLEHERMOSO	VAL	500	5.090	5.110	5.140	50	00,98	5.200	5.100	955.248	5.280	4.665
VIDRALA	VID	250	7.600	7.600	7.430	-170	-2,24	7.610	7.400	242.979	7.950	6.250
VILESA	VLE	510	3.075	3.030	3.045	-30	-00,98	3.095	3.020	68.295	3.400	3.010
VISCOFAN	VIS	100	5.110	5.110	5.160	50	00,98	5.200	5.080	558.089	5.400	3.775
VOLKSWAGEN	VWG	50	110.000	108.000	110.000	-	-	112.000	108.000	14.622	111.000	83.000
ZARDOYA OTIS	ZOT	180	4.610	4.695	4.650	40	00,87	4.695	4.600	117.983	4.650	3.504

Los diez que más subieron

VALOR	AYER	HOY	DIF%
PRIMA INMOB.	1.445	1.615	11,76
C.PORTLAND	9.990	10.900	9,11
ENCE	2.395	2.545	6,26
TELEFONICA	5.710	6.030	5,60
AZKOYEN	18.020	19.000	5,44
MIQUEL COSTA	7.400	7.760	4,86
B.CTO.BALEAR	13.100	13.700	4,58
PORTLAND V.	16.230	16.770	3,33
EL AGUILA	1.360	1.405	3,31
ABENGOA	10.000	10.280	2,80

Los diez que más bajaron

VALOR	AYER	HOY	DIF%
LAIN DE 98	8	7	-12,50
B.HERRERO	17.850	15.800	-11,48
TUDOR	1.575	1.475	-6,35
D.FELGUERA	2.125	2.025	-4,71
FINANZAUTO	1.935	1.850	-4,39
BO.Y BEBIDAS	7.000	6.730	-3,86
FECSA	1.505	1.450	-3,65
AMPER	3.470	3.350	-3,46
LA SEDA B. B	730	705	-3,42
EUROPISTAS	1.375	1.330	-3,27

IBEX 35

CIERRE: 9262.1 DIF: 0,400

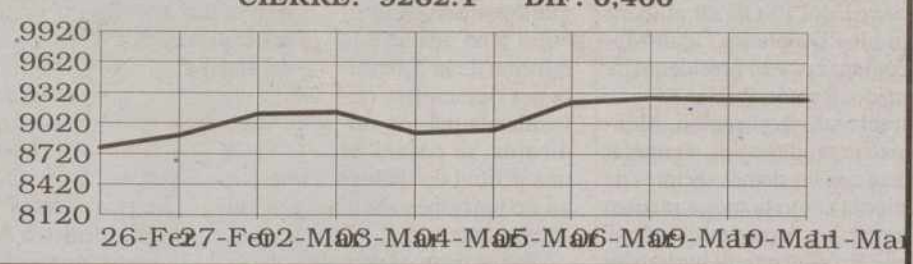

MERCADO DE RENTA FIJA

BONOS

EMISION	NOMINAL	ANTERIOR	ULTIMO
7,40% 07.99	103,750	-	-

OBLIGACIONES

EMISION	NOMINAL	ANTERIOR	ULTIMO

MERCADO INTERBANCARIO

PLAZO	TIPO
A un día	4.63
A una semana	4.63
A quince días	4.66
A un mes	4.66
A Tres meses	4.45
A seis meses	4.30
A un año	4.20

MERCADO DE CAPITALES

LETRAS TESORO

PLAZO	P.V.P.

DIVISAS

NOMBRE	COMPRA	VENTA	NOMBRE	COMPRA	VENTA
1 CORONA DANESA	22,210	22,254	1 FRANCO SUIZO	104,067	104,275
1 CORONA NORUEGA	20,371	20,411	1 LIBRA ESTERLINA	255,106	255,166
1 CORONA SUECA	19,371	19,409	1 LIBRA IRLANDESA	210,359	210,781
1 CHELIN AUSTRIACO	12,033	12,057	1 MARCO ALEMAN	84,659	84,829
1 DOLAR AUSTRALIANO	103,734	103,942	1 MARCO FINLANDES	27,886	27,942
1 DOLAR CANADIENSE	110,291	110,511	100 DRACMAS GRECIA	53,592	53,700
1 DOLAR USA	155,476	155,788	100 ESCUDOS PORTUGAL	82,788	82,954
1 E.C.U.	167,806	168,142	100 FRANCOS BELGAS	410,390	411,211
1 FLORIN HOLANDES	75,110	75,260	100 LIRAS ITALIANAS	8,602	8,620
1 FRANCO FRANCES	25,250	25,300	100 YEN JAPONES	120,106	120,346

Caja España

M.C.D.2022

INDICES INTERNACIONALES

DOW JONES

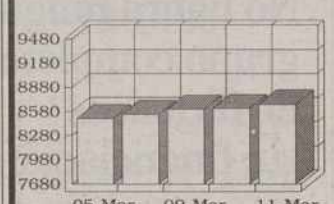

05-Mar 8489.67
06-Mar 8543.73
09-Mar 8609.74
10-Mar 8617.46
11-Mar 8671.52

NIKKEI

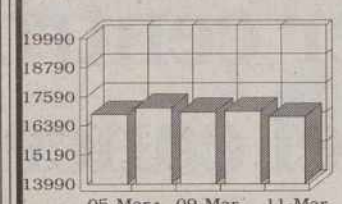

05-Mar 16848.5
06-Mar 17131.9
09-Mar 16972.5
10-Mar 16982.8
11-Mar 16756.1

FTSE-100 LONDRES

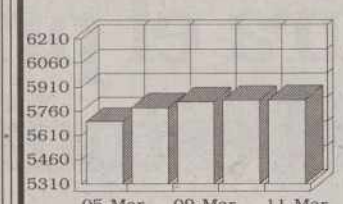

05-Mar 5695.6
06-Mar 5782.9
09-Mar 5818.9
10-Mar 5828.5
11-Mar 5829.8

INDICES EXTRANJEROS

*NOMBRE	PRECED.	ULTIMO	DIFEREN.
DAX FLOOR	4.834,43	4.832,76	-1,67
MIBTEL	21.460,00	21.462,00	2,00
FTSE-100	5.828,50	5.829,80	1,30
DOW JONES	8.643,12	8.671,52	28,40
CAC40 PAR.	3.521,51	3.539,43	17,92
NIKKEI	16.982,80	16.756,10	-226,70

* Datos Correspondientes a las 18:00 horas

FONDOS DE INVERSION

NOMBRE	*CLASE	PRECEDENTE	ULTIMO
1999 BANKINT	F	116.772,10	116.953,36
A.B. AHORRO	F	2.479,66	2.482,94
A.B. BOLSA	V	4.082,27	4.075,95
A.B. FIM	O	1.995,50	1.997,15
A.B. FIVA	M	2.628,16	2.629,37
A.B.BOLSAPLU	V	3.446,25	3.444,84
A.C.CAPITAL3	V	1.035,75	1.036,74
A.CORP.AUSTR	R	912,68	918,94
A.FONDR.3-E	F	1.017,60	1.018,88
AB EURO SELC	V	1.196,14	1.199,79
ACTIBOLSA	V	1.125,06	1.128,94
AH.CO.ACCION	V	2.876,27	2.880,21
AH.CO.DIVISA	I	1.726,42	1.731,16
AH.CO.R.FIJA	F	1.785,28	1.787,16
AH.CO.REN.6M	F	1.028,79	1.028,88
AHOR.CO.REN2	F	1.029,04	1.030,19
AHORRO CO.CU	O	187.969,36	188.003,89
AHORRO CO.DE	O	1.944,82	1.946,35
AHORRO CO.LA	O	1.534,53	1.538,71
AHORROFONDO	M	6.605,63	6.602,80
ALCALA ITVAL	M	1.059,62	1.066,80
ALTAE DINERO	D	101.208,99	101.220,48
ALTAE RENTA	F	10.170,63	10.178,11
ALTO CRECIMI	R	1.206,79	1.218,40
AMPURIAS	V	25.954,34	26.094,95
ANUAL GARANT	F	10.489,21	10.504,99
AR.AMERICA	R	1.293,71	1.286,61
AR.FDB.INTEB	F	1.095,61	1.103,14
AR.FON2000-A	R	1.153,93	1.155,73
AR.FON2000-B	F	1.157,41	1.158,81
AR.FON2000-C	F	1.088,91	1.090,81
AR.FON2000-E	F	1.043,72	1.046,20
AR.FON2000-F	F	1.039,45	1.041,54
AR.FONDB.1-A	F	1.115,60	1.117,81
AR.FONDB.1-B	F	1.115,93	1.118,16
AR.FONDB.INT	F	1.088,61	1.095,63
AR.FONDP.3	F	1.286,34	1.286,61
AR.FONDP.3-A	F	1.222,04	1.222,86
AR.FONDP.3-B	F	1.288,16	1.288,43
AR.FONDP.5-B	F	1.139,10	1.141,09
AR.FONDP5-C	F	1.075,37	1.078,83
AR.FONDP-5-B	F	1.137,73	1.139,24
AR.FONDR 3-D	F	1.061,52	1.061,52
AR.FONDR.1-A	F	1.031,19	1.031,64
AR.FONDR.1-B	F	1.031,61	1.032,07
AR.FONDR2001	F	1.041,78	1.044,27
AR.FONDRCREA	F	1.068,96	1.072,58
AR.FONDRCREB	F	1.072,41	1.076,21
AR.PRIV.GLOB	R	1.223,90	1.234,07
ARC.GLOBAL	R	1.259,59	1.260,19
ARG.EUROPA	R	1.403,41	1.428,58
ARG.F.V ANIV	F	1.382,27	1.385,14
ARG.FOND.1-B	F	1.161,12	1.161,49
ARG.FOND2002	V	1.022,37	1.022,59
ARG.FONDB.1C	V	1.123,93	1.126,27
ARG.FONDB.E	V	1.134,15	1.139,26
ARG.FONDP.5D	F	1.074,66	1.078,12
ARG.FONDVALE	F	1.287,97	1.289,61
ARG.ORO	V	1.051,61	1.054,93
ARG.SANIDAD	V	1.221,46	1.227,77
ARG.TELECOMU	V	1.112,31	1.119,66
ARG.TESORERI	F	1.247,73	1.248,11
ARGEN.GLOBAL	M	1.521,00	1.523,80
ARGENT.RENTA	F	1.370,13	1.370,57
AST.IBEX GAR	F	1.159,85	1.160,30
AST.INTERBOL	I	1.067,83	1.073,98
ASTUR.CG.GAR	F	1.043,45	1.044,57
ATLANT.PLUS2	F	1.209,90	1.210,96
B.M. FONDTES	T	1.939,78	1.944,46
B.MUL.TOP FU	V	1.023,31	1.022,23
B.MULTIGESTO	V	1.026,76	1.025,93
BANESDEUD.FT	O	83.890,39	84.000,63
BANIF PRESTI	R	110.350,45	110.804,43
BANK.EUROTOP	E	102.342,13	102.492,70
BANKPYME	O	1.778,53	1.781,62
BANKPYME TOP	R	1.481,80	1.489,38
BANZAFONDO	M	3.314,05	3.308,62
BARC.TESORER	F	106.983,25	106.998,91
BBV ACTIVOS	O	186.158,87	186.196,04
BBV AHORRO	F	1.613,06	1.615,15
BBV BOLSA	V	3.463,65	3.468,45
BBV BONO 98	F	132.362,42	132.373,17
BBV BONO 99	F	128.868,59	128.952,34
BBV BONO2000	F	150.212,65	150.393,60
BBV BONO2001	F	111.891,43	112.130,54
BBV BONO2002	F	131.971,73	132.244,97
BBV BONO2005	F	186.220,29	186.953,52
BBV BONO25 M	F	108.887,49	108.911,82
BBV CASH	F	118.849,51	118.869,78
BBV DEUDA	T	21.478,26	21.525,61
BBV DINERO	D	272.114,75	272.164,63
BBV DINER-RE	D	156.552,26	156.572,72
BBV DIVISA	I	2.403,36	2.409,16
BBV FONDVALE	F	18.288,69	18.310,75
BBV HORIZONT	F	1.899,57	1.902,54
BBV IBEX 5 G	V	120.067,96	120.198,51
BBV IBEX PRO	V	130.248,61	130.430,43
BBV IBEX6 GA	V	114.425,90	114.440,40
BBV INDICE	R	263,52	263,45
BBV INTERES	F	1.467,93	1.468,62
BBV INVERSIO	R	1.528,11	1.529,59
BBV MONETARI	D	12.051,63	12.053,93
BBV PLAN R10	F	121.492,06	121.999,26
BBV RENDIMIE	V	228,24	228,44
BBV RENTA	F	2.384,66	2.385,87
BBV RENTA 91	F	1.577,66	1.578,51
BCH 1999	F	12.763,99	12.775,31
BCH 1999 B	F	10.646,29	10.650,38
BCH 2000 B	F	10.376,32	10.378,27
BCH 2000-A	F	12.042,22	12.051,35
BCH 2002 B	F	10.556,12	10.579,09
BCH 2004	F	12.818,39	12.847,81

NOMBRE	*CLASE	PRECEDENTE	ULTIMO
BCH 3	F	11.266,10	11.282,80
BCH 5	F	11.674,12	11.697,15
BCH DOLAR	F	10.581,67	10.606,31
BCH EURO	F	10.481,90	10.505,60
BCH RENT.1 M	F	10.233,65	10.234,44
BCH RENTA 1A	F	10.712,19	10.715,70
BCH RENTA 1D	F	10.466,25	10.470,36
BCH RENTA 1H	F	10.293,16	10.294,03
BCH RENTA 5B	F	10.661,31	10.687,71
BCH RENTAS 3	F	11.424,01	11.433,45
BCH RENTAS 5	F	11.954,04	11.972,98
BESTIN.GLOBA	R	1.197,12	1.197,87
BESTIN.INTER	R	1.019,25	1.017,13
BESTINFOND	R	3.745,05	3.779,48
BETA EURO AA	B	1.167,73	1.170,35
BETA-EUROPA	I	1.247,52	1.248,75
BEXBOLSA	R	4.743,68	4.749,28
BEXDINER	D	179.085,20	179.142,91
BEXRENTA	F	2.239,51	2.242,96
BK DINERO	D	173.977,30	174.042,12
BK DINERO 95	D	114.732,94	114.774,67
BK DINERO 96	D	108.229,54	108.270,06
BK FONDO	V	5.431,89	5.485,49
BK FONDO FIJ	F	3.014,40	3.024,83
BK FONDO MIX	M	182.321,73	182.798,48
BK FONDO MON	D	239.652,69	239.724,97
BK GARANT 99	F	113.556,82	113.731,98
BK GARANT.8	F	111.227,06	111.455,87
BK NEXO	F	108.294,05	108.342,24
BK PLUSVAL.2	F	112.428,89	113.988,00
BK RENTA FIJ	F	119.448,67	119.536,54
BM-DINERBOLS	M	224.051,52	223.508,40
BOL.EUR.ASEG	F	137.042,08	141.239,96
BOLSA 2001-B	E	1.122,76	1.123,57
BOLSA EUROPE	I	1.136,61	1.135,48
BOLSA EXTRA	M	1.244,41	1.246,83
BOLSA INSTIT	R	1.214,03	1.217,28
BOLSA NEW YO	I	1.167,24	1.173,36
BOLSA OPORTU	V	1.398,19	1.397,88
BOLSATLANTIC	V	2.277,45	2.272,61
BONO 25-M-A	F	104.886,52	104.936,81
BSN 2006-1	F	1.619,91	1.629,29
BSN ACCIONES	V	4.988,69	5.017,28
BSN BONOS FO	O	1.854,75	1.854,88
BSN DINERO	D	255.853,04	255.892,36
BSN GLOBAL	M	1.794,91	1.795,84
BSN INSTITUC	F	1.138,60	1.138,74
BSN INVERSIO	R	1.729,30	1.729,31
BSN RENTA FI	F	2.511,23	2.511,46
BSN RENTA V.	V	2.092,66	2.104,82
BSN REVALORI	R	2.025,34	2.033,10
BSN TESORERI	O	161.450,45	161.465,25
C.A.I. RENTA	F	1.947,15	1.949,26
C.CAT.INV.2	R	1.235,90	1.253,34
C.CATA.DIVIS	F	1.001,30	999,83
C.CATA.INV.1	R	1.130,30	1.132,78
C.CATAL.PREV	F	2.539,00	2.541,40
C.G.PLUS R.2	F	1.022,75	1.023,05
C.GAL.PL.RE1	F	1.041,04	1.041,20
C.MURCIA GAR	F	1.049,73	1.049,74
C.SUISSE BOL	V	11.237,84	11.230,71
C.SUISSE BOS	F	10.073,20	10.074,77
C.SUISSE TES	D	100.866,62	100.883,57
CAI BOLSA 10	V	1.358,41	1.360,20
CAI GARANT.2	F	1.052,36	1.052,68
CAI GARANTIZ	F	1.119,51	1.120,05
CAI RENTA FI	F	1.042,19	1.043,20
CAI.RENTAMIX	R	1.137,83	1.137,29
CAIX.6 MIST	M	1.119,36	1.120,99
CAIX.7 R.V.	V	1.304,54	1.310,85
CAIX.CAT.FD2	F	1.025,18	1.027,20
CAIX.CAT.R1C	F	1.017,14	1.017,23
CAIXA C.DOBL	F	1.319,13	1.321,91
CAIXA C.FONT	T	1.346,44	1.347,91
CAIXA CATAL3	F	1.132,46	1.133,94
CAIXA DINER	D	259.748,04	259.769,61
CAIXA GAL.DN	D	133.417,29	133.448,30
CAIXA.2 FIX	F	2.523,77	2.525,02
CAIXAB.GLOBA	F	1.481,86	1.483,28
CAIXCAT.PLUS	F	1.024,01	1.025,02
CAJA BURGOS	F	1.512,65	1.513,26
CAJAB.EUROPA	V	1.168,51	1.170,74
CAJASEGO.FUT	F	1.076,83	1.080,41
CANTABRIA DI	F	1.369,19	1.369,50
CAVALAHORRO	F	1.725,97	1.727,42
CAVALDIN.ORO	D	137.671,85	137.689,63
CAVALDINER	D	220.553,52	220.574,01
CEM TRESORER	F	1.008,72	1.008,82
CEN.HIS.1998	F	12.772,11	12.778,13
CENTROFOND.1	D	167.971,32	167.998,72
CENTROFOND.2	F	1.821,27	1.823,26
CENTROFOND.3	M	2.258,55	2.261,88
CENTROFOND.5	I	2.060,50	2.063,58
CHEMICAL BOL	M	3.405,31	3.416,06
CHEMICAL GLO	I	1.775,57	1.774,83
CHEMICAL RF	F	2.558,98	2.560,57
CITIFON.AGIL	R	2.097,34	2.093,48
CITIFONDO LI	M	2.138,32	2.134,48
CITIFONDO PR	F	156.050,56	156.084,19
CITIFONDO RF	F	1.920,03	1.920,67
CITIFONDO RV	V	4.766,89	4.745,43
CITIMONEY	D	187.314,71	187.335,67
COOPINVEST	F	155.523,10	155.600,98
COVAP FONDO	R	1.011,92	1.011,92
CUENT.OROIII	F	151.041,12	151.087,57
CUENTA ORO	D	166.576,15	166.625,63
CUENTA ORO I	D	164.638,59	164.687,92
DB ACCIONES	V	2.891,66	2.895,85
DB CAPITAL 1	M	1.141,44	1.142,18
DB CAPITAL 2	R	1.175,39	1.176,34
DB DINER	D	168.281,62	168.334,47
DB DINER II	D	123.124,79	123.160,69

NOMBRE	*CLASE	PRECEDENTE	ULTIMO
DB GLOBAL	M	1.257,58	1.257,94
DB INVEST	F	1.712,40	1.714,10
DB INVEST II	F	1.654,50	1.655,76
DB MIXTA	R	2.947,37	2.949,73
DB MIXTA II	R	2.982,22	2.984,44
DINERACTIVO	D	210.309,67	210.344,74
DINERATLANTI	D	212.740,69	212.758,52
DINERBURGOS	D	159.562,95	159.576,84
DINERCOOP	D	161.980,67	161.961,20
DINERMADRID	A	186.332,95	186.352,46
DINERNAVARRA	D	181.645,90	181.659,92
DINERO 97	D	100.798,14	100.835,88
DINERO 98	D	101.001,12	101.044,02
DOBLEMED	F	14.402,98	14.417,74
DOLAR CASH	F	10.233,84	10.249,36
E.IBEX35 ASE	V	11.251,42	11.253,09
E.SANTO PLUS	F	1.025,89	1.025,99
EMERG.GLOBAL	I	1.036,04	1.040,63
ESP. REN.FIJ	F	1.021,13	1.022,26
ESP.REN.VARI	V	1.249,63	1.249,71
ESPEC.DINERO	F	1.014,93	1.015,08
EUR.IBEX35 C	V	12.192,71	12.194,13
EURO PREMIER	R	1.023,31	1.023,49
EUROBOLSA	V	13.193,54	13.251,67
EUROINDI.2 G	R	104.458,34	104.903,58
EUROINDIC.GA	V	124.871,68	125.368,73
EUROP.ASEG.2	F	150.065,57	152.487,53
EUROVALO 35B	V	14.005,40	14.004,02
EUROVALO.DIV	I	13.712,08	13.736,11
EUROVALO.III	D	226.756,20	226.792,68
EUROVALO.TES	D	116.364,84	116.387,39
EUROVALOR 1	R	547,07	546,81
EUROVALOR 2	F	878,16	878,69
EUROVALOR 4	R	33.908,34	33.844,25
EUROVALOR 5	F	10.975,69	10.978,01
EXTRA TESO.2	F	1.032,30	1.032,67
EXTRADINERO	D	120.875,20	120.896,73
F.TEL.COR.P.	F	137.872,12	137.927,05
F.VALENCIA D	F	118.818,70	118.829,54
FIBANC CRECI	R	1.979,41	1.989,00
FIBANC RENTA	F	2.577,94	2.583,29
FON.FUTU 45	F	1.018,46	1.020,63
FON.MIXTO 29	M	1.117,99	1.117,36
FONBANESTO	F	2.279,22	2.280,51
FONBANESTO 2	F	1.685,25	1.686,98
FONBANIF	V	2.112,62	2.110,53
FONBANZANO	F	2.373,05	2.374,54
FONBIL.MIXTO	M	1.048,56	1.049,63
FONBILBAO AC	V	4.329,32	4.341,46
FONBOL EURO	B	12.210,60	12.282,94
FONBOL.STAR	E	1.061,82	1.060,77
FONBOLSA	R	37.834,69	37.901,31
FONC.AHOR.30	F	1.028,40	1.029,06
FONC.BOLSA43	B	1.135,76	1.137,76
FONC.FUT.22	F	1.059,43	1.061,12
FONC.FUT.23	F	1.057,71	1.059,40
FONC.MIXTO28	M	1.072,14	1.073,11
FONC.MIXTO42	R	1.152,81	1.154,82
FONCAIXA 10	F	2.042,85	2.044,15
FONCAIXA 11	F	2.161,11	2.162,54
FONCAIXA 12	D	211.967,53	211.989,04
FONCAIXA 16	M	1.147,68	1.148,99
FONCAIXA 17	F	1.630,11	1.630,51
FONCAIXA 19	F	1.108,77	1.110,67
FONCAIXA 2	F	2.847,71	2.849,57
FONCAIXA 4	F	2.428,17	2.429,68
FONCAIXA 5	V	4.129,16	4.123,94
FONCAIXA 6	F	100.000,00	100.000,00
FONCAIXA 8	F	1.950,75	1.951,93
FONCAIXA 9	F	1.964,29	1.965,52
FONCAIXA2000	F	1.261,46	1.261,83
FONCAIXA2004	F	1.451,63	1.456,32
FONCAT.1 RF	F	2.321,53	2.322,83
FONCAT.2 RF	F	1.617,58	1.619,94
FONCAT.5 ASS	F	137.066,25	137.250,21
FONCENHIS	M	1.677,79	1.679,00
FONCO.EMPRES	F	10.186,21	10.188,29
FONCONDOR	V	23.642,25	23.632,03
FOND ORO	D	105.555,07	105.566,49
FOND.INT.GAR	M	1.117,73	1.119,28
FONDANETO	R	1.091,37	1.095,07
FONDB.EMERGE	V	1.014,85	986,39
FONDBAR.PLUS	D	1.303.241,83	1.303.408,36
FONDBARC.DIN	D	157.742,22	157.757,24
FONDBARCLA 1	F	2.333,48	2.335,14
FONDBARCLA 2	V	3.388,92	3.394,00
FONDBARCLA 3	M	3.071,12	3.076,78
FONDBOLSA A	F	1.299,94	1.303,67
FONDBOLSA B	F	1.307,57	1.311,45
FONDC.IBEX 3	V	117.426,30	117.633,70
FONDC.IBEX 4	R	108.685,45	108.748,04
FONDCO.IBEX2	B	119.784,07	119.789,58
FONDCOM.2001	F	100.849,41	100.954,27
FONDCOME.100	F	160.940,85	161.477,71
FONDCOME.BOL	V	2.639,15	2.635,87
FONDCOME.MIX	M	1.820,04	1.821,53
FONDCOME.REN	F	1.653,79	1.655,98
FONDCOMERC.D	F	179.632,33	179.666,54
FONDCOMERC.M	D	750.379,23	750.543,78
FONDESP.1999	F	10.449,97	10.457,64
FONDESP.2000	F	10.547,31	10.560,38
FONDESP.2001	F	10.666,67	10.686,40
FONDESP.BOLS	V	14.513,67	14.493,18
FONDESP.FOND	T	10.182,86	10.196,22
FONDESP.R.AC	F	10.522,69	10.535,02
FONDESPAÑA 1	F	1.927,84	1.928,77
FONDESPAÑA 2	D	143.099,31	143.120,46
FONDEUDA AHO	O	20.885,39	20.907,96
FONDEUDA EFE	O	202.812,22	202.849,10
FONDHISPANO	F	2.784,39	2.788,73
FONDIMO	D	254.909,54	254.954,59
FONDIRECTO	D	192.287,42	192.334,98

NOMBRE	*CLASE	PRECEDENTE	ULTIMO
G BOLSA2000A	E	1.224,66	1.226,51
G.BO.MIX2001	E	1.102,25	1.102,55
G.D.S. SERVI	F	341,96	342,19
GAL.ALFA GAR	F	1.105,50	1.106,77
GAR.BOL2001A	V	1.211,94	1.216,69
GARAN.B.2000	V	1.282,28	1.286,54
GARAN.B.EUR1	C	1.116,12	1.120,41
GARANMED	F	10.672,37	10.674,64
GARANMED 2	F	10.428,33	10.430,57
GARANMED 3	F	1.028,98	1.029,99
GAREXMED	F	1.158,51	1.159,20
GES.BONO2003	F	110.114,29	110.475,03
GESCART.R.V	V	11.176,34	11.184,65
GEST.BON25M	F	103.862,76	103.921,61
GEST.IBEX GA	V	118.965,98	119.090,44
HERRERO INTE	I	1.365,62	1.368,53
HERRERO MONE	F	169.001,26	169.015,09
HERRERO RF	F	11.484,15	11.486,84
HISPADINER	F	3.045,62	3.049,07
HISPAFONDO	R	5.888,63	5.893,52
HISPANO REND	O	102.205,27	102.356,44
HISPANO TESO	O	368.420,77	368.473,64
HISPANORTE	M	22.845,32	22.860,23
IBE.INDEX IV	R	1.114,14	1.116,70
IBER F. 2000	M	1.669,94	1.670,98
IBER.F.GLOBA	G	1.045,42	1.047,96
IBER.INDEX 3	V	1.114,93	1.117,22
IBER2020 INT	R	11.132,80	11.190,25
IBERAGEN.DIN	O	164.477,86	164.497,31
IBERAGEN.FIM	O	2.135,85	2.137,12
IBERAHORRO	F	2.311,81	2.313,46
IBERC.BOL.IN	V	1.131,46	1.120,72
IBERC.BOLSA	V	2.379,51	2.448,69
IBERC.EUROBO	B	1.072,06	1.075,32
IBERCAJ.D II	O	168.839,51	168.855,14
IBERCAJA CAP	M	2.623,84	2.635,95
IBERCAJA FUT	F	1.297,76	1.298,93
IBERCAJA REN	M	2.271,93	2.276,53
IBERCAJA TES	F	1.083,22	1.083,60
IBERDINERO	D	225.145,81	225.162,05
IBERLION BOL	R	2.282,04	2.274,08
IBERLION PRI	V	1.800,73	1.807,24
IBEX 2 PROTE	R	131.385,24	131.424,80
IBEX ASEGU.B	V	10.692,20	10.693,21
IBEXAHORRO G	M	1.257,03	1.255,81
IBEXDUERO	E	54.491,22	54.460,80
IND.GLOB.GAR	V	107.263,99	107.699,03
INDEXBOLSA	V	4.015,23	4.018,33
INTERES DIA.	F	1.181,40	1.181,48
INVERBANSER	R	3.250,95	3.283,22
INVERBONOS	F	1.834,74	1.835,91
INVERCAJA 22	F	1.017,70	1.018,42
INVERCAJA 32	F	1.024,33	1.025,26
INVERCATAL.1	D	245.890,49	245.928,86
INVERDEUDA	T	69.262,68	69.385,12
INVERFONDO	F	2.989,02	2.990,48
INVERMADRID	O	1.992,38	1.993,90
INVERMANRESA	F	2.299,27	2.300,55
INVERSABADEL	F	2.601,44	2.608,78
INVERT.FON 1	R	1.168,49	1.167,68
INVERT.FON 2	R	1.178,12	1.176,98

* D = Dinero F = Renta Fija I = Divisas Extranjero M = Mixto Tendencia a Renta Fija T = Fondtesoros R = Mixto Tendencia a Renta Variable A = FIAMM V= Renta Variable

Para consultas sobre las secciones de Bolsa o insertar su publicidad diríjanse a NORIA SERVICIOS INFORMÁTICOS, S.L. - Tfnos.: (91) 457 01 44 - 457 05 84

Los datos facilitados en esta página han sido obtenidos de fuentes fidedignas. NORIA se exime de responsabilidades por la utilización de dichos datos. Para cualquier proceso de inversión o desinversión se aconseja consultar con su entidad

TEMPORA

¡LA APLICACION QUE MEJOR SOLUCIONA LA GESTIÓN DE EMPRESAS DE TRABAJO TEMPORAL!

Noria presenta la mejcr solución para profesionales del sector: una aplicación que gestiona toda la problemática de la E.T.T dentro de un entorno de trabajo amigable y de fácil manejo, que controla la operativa diaria y resuelve con comodidad todos sus problemas.

TRATAMIENTO DE CURRICULUMS - GESTION DE CLIENTES
GENERADOR DE INFORMES - MULTIEMPRESA
ENTORNO OPERATIVO EN RED - BASE DE DATOS RELACIONAL

Para cualquier consulta acerca de TEMPORA diríjase a los teléfonos: (91) 457 01 44 / 457 05 84

NORIA Servicios Informáticos

M.C.D.2022

Barbacid dirigirá el primer centro nacional para el estudio del cáncer

El bioquímico regresa a España después de una estancia de 24 años en Estados Unidos

España dispondrá en el 2001 del primer centro de ámbito nacional para el estudio del cáncer, que dirigirá el prestigioso bioquímico Mariano Barbacid, cuyo objetivo será potenciar por igual la investigación básica y la preclínica aplicada. Barbacid vuelve tras 24 años en EEUU.

EFE / MADRID

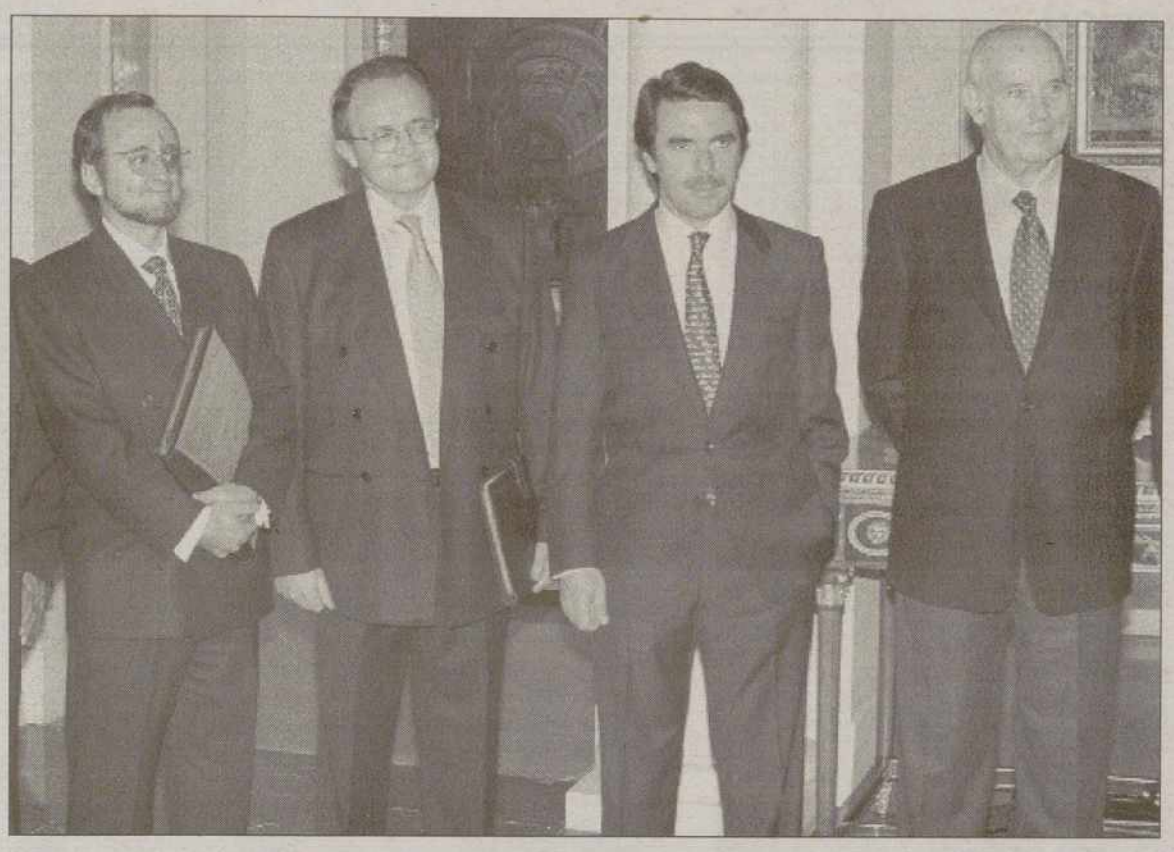

Barbacid, Gutiérrez Fuentes y Romay Beccaría (derecha), con el presidente del Gobierno / EFE

Así lo anunció ayer el ministro de Sanidad, José Manuel Romay. Antes de la rueda de prensa, Barbacid, descubridor del primer oncogen humano, Romay, el director del Instituto de Salud Carlos III, José Antonio Gutiérrez, y el presidente de la empresa farmacéutica Pfizer, Ashok Sikand fueron recibidos por el jefe del Ejecutivo, José María Aznar, en el Palacio de la Moncloa. El Centro de Investigaciones Oncológicas Carlos III, cuyo presupuesto anual de funcionamiento se estima en 3.000 millones de pesetas y que comenzará a funcionar en el primer trimestre del 2001, se ubicará en el antiguo Hospital Victoria Eugenia de Madrid, cuyas obras de acondicionamiento supondrán 2.000 millones. Barbacid, reconocido mundialmente por sus aportaciones al estudio del cáncer y que regresa a España tras una estancia de 24 años en EEUU, pidió la colaboración de la prensa para no "levantar falsas esperanzas" en la opinión pública, porque un proyecto de investigación "necesita tiempo para dar resultados".

Destacó así mismo el compromiso de dedicar el 50 por ciento de los recursos del centro a la investigación básica y el resto a la aplicada, y no descartó colaborar con empresas farmacéuticas para producir nuevos compuestos de utilidad terapéutica. Según Romay-Beccaría, "hoy es un día importante para la ciencia, la investigación y la Sanidad en España" y recordó que el cáncer es la segunda causa de mortalidad del país. El titular de Sanidad destacó que España era el único país de la Unión Europea sin un "centro de investigación oncológica acorde con su desarrollo económico, industrial, científico y sanitario".

Ciencia innovadora

Barbacid, que ya se ha instalado en un despacho del Instituto de Salud Carlos III, dijo que en estos momentos su prioridad "es crearlo", pero "no renuncio a seguir haciendo ciencia innovadora".

Actualmente dispone de un grupo de diez investigadores, a los que, según dijo, apoyará en el desarrollo de sistemas de modelos de animales y en técnicas del genoma del ratón. En este sentido, el bioquímico indicó que "desgraciadamente estos modelos para ensayar fármacos no tienen la predictibilidad suficiente para decirnos qué compuestos son los más efectivos". Añadió que el agente contra el cáncer más vendido hoy en el mundo, se rechazó en un principio porque sus resultados en animales no fueron satisfactorios. "Podría ser que hayamos perdido muchos agentes, por lo que una de las prioridades será el desarrollo de modelos animales que tengan las mismas mutaciones que el ser humano", manifestó Barbacid, Premio Juan Carlos I de Investigación y profesor en excedencia del Consejo Superior de Investigaciones Científicas (CSIC).

El director del Instituto de Salud Carlos III, quien llevó el peso de las negociaciones de la vuelta a España de Barbacid, dijo que el proyecto contó con el "apoyo incondicional" de Aznar y de Romay-Beccaría y se concretó con la asignación de mil millones de pesetas en la Ley de Acompañamiento de 1998.

En dos años podría estar lista una vacuna contra el sida

El profesor de Microbiología de la Universidad de Harvard Ronald Desroisiers, uno de los principales investigadores en el desarrollo una vacuna contra el sida a partir del mismo virus que lo provoca, confía poder ensayar un antídoto en personas dentro de dos años, con un grupo de voluntarios. Inocular a una persona sana el virus del sida en una versión atenuada, con la esperanza de que el sistema inmunitario pueda reaccionar contra él e inmunizar así al individuo, es una cuestión que suscita mucha polémica en la comunidad científica, reconoció ayer el propio Desroisier, quien sin embargo defiende que merece la pena asumir riesgos ante un problema de esta envergadura. "Algunos científicos piensan que sería muy peligroso, pero otros, como yo, vemos en la vacuna viva atenuada una opción razonable que puede ser segura y que supondría una gran avance. Estoy dispuesto a iniciar los ensayos en cuanto las autoridades nos den permiso", comentó el microbiólogo a la prensa durante la primera jornada de la cuarta Reunión Nacional sobre el sida. Más cauteloso se mostró, en cambio, el profesor de Biología Molecular de la Universidad Tuffs de Boston John Coffin, reconocido como uno de los mayores especialistas mundiales en el estudio de la genética y la evolución de los retrovirus. John Coffin recalcó que este tipo de vacunas comportan mucho riesgo y abogó por seguir investigando en animales hasta que se demuestre que es segura. "Entonces sí valdría la pena probarla en seres humanos, pero con mucha cautela", agregó. Otro de los asuntos debatidos durante la jornada inaugural de esta reunión, en la que participan 800 especialistas en medicina, farmacología y asistencia a los enfermos de sida, fue la resistencia que desarrollan algunas personas seropositivas a los medicamentos que hoy se emplean para estabilizar la enfermedad. Los personas que en el pasado fueron tratados con un solo medicamento han desarrollado cepas de virus resistentes que dificultan la terapia, explicó Coffin, quien insistió por ello en que el enfermo debe recibir desde el momento en que se pone en tratamiento una combinación de fármacos que evite ese problema. En este sentido, aseguró que existen en la actualidad pocos fármacos en investigación de los que, en un horizonte de cuatro o cinco años, pueda esperarse una mejora sustancial sobre lo que hoy ya consigue la conocida como triple terapia (una combinación de tres medicamentos a la vez): hacer del sida, una enfermedad crónica, pero no mortal.

No habrá ningún grupo completo de fármacos sin financiación

EFE / MADRID

Ningún grupo completo de fármacos indicados para un síndrome menor se excluirá de la financiación pública, con el fin de que cualquier patología tenga algún tratamiento dentro de la Seguridad Social, dijo ayer el secretario general de Asistencia Sanitaria, Alberto Núñez.

Núñez afirmó que la lista de medicamentos "negativa" o no financiada por la sanidad pública que el Ministerio de Sanidad está consensuando con las consejerías de salud de todas las comunidades autónomas, es "sustancialmente la misma" que la que se hizo pública el pasado febrero. Técnicos del Ministerio de Sanidad y de las comunidades autónomas, reunidos durante los últimos días, han apoyado la exclusión de la Seguridad Social de las asociaciones de medicamentos a dosis fijas (que continuarán financiadas como monofármacos) y de los medicamentos de baja utilidad terapéutica, que suponen casi un ochenta por ciento de los 869 medicamentos de la lista inicial.

Así mismo, en los próximos días conoceremos el *medicamentazo* definitivo, es decir la lista de medicamentos que tras las protestas sociales el Ministerio de Sanidad ha accedido a modificar. Así lo anunció ayer el ministro de Sanidad, José Manuel Romay Beccaría, que quiso dejar claro que el nuevo listado recogerá pocos cambios.

Lista con correcciones

"Seguimos trabajando en ello, pronto tendremos una lista con algunas correcciones, que espero que sean pocas", dijo. Insistió en su deseo de que al final se llegue a un consenso sobre los fármacos que quedarán definitivamente excluidos de la financiación pública. "Me gustaría que el decreto lograra el mayor apoyo posible", señaló. Respecto a las declaraciones realizadas ayer por el presidente del Gobierno, José María Aznar, en la que señaló que la última palabra en el *medicamentazo* la tenía el Ministerio de Sanidad, y no suya, el ministro se limitó a decir: "el presidente ha dicho lo que tenía que decir sobre este tema. Nosotros seguimos trabajando y deseo que sigamos dando pasos hacia delante".

Pero las críticas a esta polémica medida no cesan y, además, se extienden hacia los socios nacionalistas del Gobierno, especialmente hacía Jordi Pujol, que el martes aseguró que al final habría modificaciones en la lista, pero que, aun así el *medicamentazo* fracasará y en los próximos años habrá que decantarse por la fórmula del copago, como se ha hecho en todos los países de Europa.

M.C.D.2022

Una madre obligaba a sus hijos disminuidos a prostituirse

EFE / MADRID

Dos disminuidos psíquicos, una joven de 18 años y su hermano de 17, han sufrido agresiones sexuales y malos tratos y eran obligados a prostituirse por parte de su propia madre, Dolores S.L. de 41 años, y su tío abuelo, que han sido detenidos junto a otras cuatro personas relacionadas con este suceso. Según el relato de la Policía, el muchacho sufrió las agresiones sexuales a lo largo de un año, mientras que su hermana ya llevaba cuatro años padeciéndolas. Tenían lugar en el domicilio familiar y participaban, mediante violencia o intimidación, tanto la madre como el tío abuelo quien también está acusado de facilitarles drogas, al parecer cocaína. Según Jefatura Superior de Policía de Madrid, las investigaciones comenzaron a finales de febrero a raíz de una denuncia ante la Oficina del Defensor del Menor por actos contra la libertad sexual de dos jóvenes discapacitados físicos.

Funcionarios del Grupo de Menores de la Brigada de Policía Judicial se entrevistaron con las víctimas de las que consiguieron un "testimonio estremecedor" de la situación que estaban viviendo, a pesar de la discapacidad física que sufren que es de un 53 por ciento en el caso de la mujer y de un 37 por ciento en el joven.

Los psicólogos de la Oficina del Defensor del Menor afirman que "ambos carecen de capacidad para mentir".

11 comunidades, en alerta por un temporal de viento y nieve

EUROPA PRESS / MADRID

Protección Civil activó ayer sus servicios de alerta a once comunidades autónomas por la presencia de fuertes vientos y de nieve, después de que se extendiera la alerta a provincias de otras tres comunidades autónomas (Castilla y León, Cataluña y Comunidad Valenciana), según informaron fuentes del organismo que dirige Juan San Nicolás. La Dirección General de Protección Civil ha alertado de esta situación a las delegaciones y subdelegaciones del Gobierno así como a las unidades provinciales de Protección Civil para que se adopten las medidas oportunas. De esta manera, Concretamente se han activado los servicios de emergencia en Lugo (Galicia), Asturias, Cantabria, País Vasco, y también en las provincias castellanoleonesas de León, Palencia y Burgos ante el aviso de vientos de moderados a fuertes y de precipitaciones de nieve entre los 700 y los 900 metros.

Yves Montand sale de la tumba

La Justicia exhuma el cadáver para someterlo a una prueba de paternidad

M. CARMEN ROMERO / PARÍS

La exhumación del cadáver del actor y cantante francés Yves Montand, realizada ayer en el cementerio parisiense de Pere Lachaise para someterlo a una prueba de ADN de paternidad ha puesto los pelos de punta a los franceses, que han acogido el hecho con gran indignación. Una vez cerradas al público las puertas del camposanto, un lugar mítico por albergar los restos de 10.000 personalidades, los sepultureros abrieron, en medio de fuertes medidas de seguridad, la tumba en la que reposan el cuerpo de Yves Montand, fallecido el 9 de noviembre de 1991 a la edad de 70 años, y el de su ex esposa, la actriz francesa Simone Signoret, muerta en 1985. Ningún representante de la familia Montand asistió al acto, ya que "para mis clientes se trata de un horror absoluto que no respeta la paz de las familias", afirmó la abogada de los familiares del artista, Dominique Piwnica. Ello pese a que el doctor Dominique Leconte, del Instituto Médico Legal de París, encargado de efectuar la prueba, convocó por escrito a las dos partes implicadas -la familia de Montad y a la de la joven Aurore Drossard, que afirma ser su hija- para que asistieran a la exhumación de los restos de uno de los actores emblemáticos del cine francés. La exhumación se llevó a cabo en cumplimiento estricto del veredicto dictado el pasado 6 de noviembre por el Tribunal de Apelación de París, que dio luz verde a la petición del análisis genético solicitado por Aurore Drossard.

Aurore Drossard, supuesta hija de Yves Montand / EFE

Investigación genética

Los tribunales parisienses ordenaron una investigación genética de paternidad con el objeto de poner fin a la batalla judicial que libran desde hace nueve años la familia del actor y su supuesta hija. Pero las pruebas prometen ser arduas y muy largas -las conclusiones se conocerán a finales de mayo- ya que siete años después de la muerte sólo podrán extraerse muestras de ADN de los dientes o de los huesos, y la certeza sobre la paternidad sólo podrá establecerse en un 99,9 por ciento. "Todo dependerá del estado del cuerpo y de la humedad del terreno en el que ha estado. En este caso, los especialistas deberán extraerle un hueso o pulpa dental para su investigación", afirmó Philippe de Mazancourt, jefe del servicio bioquímico del hospital Poincaré de Garches. Para determinar si Aurore es la hija de Montand, los expertos deberán esforzarse en hallar en su patrimonio genético las formas diversas de ADN (polimorfismos) para ver si éstas fueron transmitidas a su supuesta hija. En vida, Montand se negó a ser sometido a un análisis de sangre para determinar su presunta paternidad.

Peligro, nuevas sectas

EFE / SANTIAGO

Varios expertos alertaron ayer en Santiago de la peligrosidad de nuevos movimientos sectarios relacionados con la ufología y el síndrome apocalíptico del 2000 en un congreso para la formación en esta materia, en el que participan más de 300 policías de España. El sociólogo Carlos Coloma afirmó, que si a finales del siglo pasado se iniciaron las sectas "ya tradicionales", como los Testigos de Jehová, los Mormones y los Adventistas, actualmente, "por el mismo síndrome milenialista", surgen sectas que "dicen ser capaces de remediar los grandes males que nos sobrevendrán". Coloma explicó que los grupos sectarios irán en "progresivo aumento" según se aproxime el final del siglo y recordó que estos movimientos han sido últimamente los más peligrosos, "como ocurrió en Canarias y en La Coruña, donde se consiguieron evitar posibles suicidios colectivos". El periodista indicó que la religión "siempre será parte del vivir del hombre y que no hay mal alguno en tener creencias, sino más bien en el uso que se haga de ellas", que en el caso de las sectas, agregó, es "como un arma para el abuso y la corrupción". Las sectas, explicó Coloma, surgen como disidencias de las religiones históricas, que suelen ser la doctrina mayoritaria del país donde aparecen, para adorar la figura de un mesías o profeta que crea un nuevo sistema, o bien, corrige las imperfecciones del anterior.

SÍNDROME

El síndrome milenialista trae consigo la proliferación de sectas que dicen ser capaces de remediar los males que sobrevendrán".

El periodista Manuel Carballal habló de las sectas ufológicas, a las que definió como el "nuevo mito de los jóvenes", que no se adhieren a las religiones tradicionales, "actualmente en crisis", matizó, pero que no renuncian a creer en "algo" del más allá. Su "fe" es ahora la de un grupo de seres extraterrestres que "serán nuestra salvación de este mundo en crisis" o, por el contrario, "de los que se debe escapar por su maldad, autodestruyéndose o aliándose contra su poder".

Aitilano Alais, también sociólogo, afirmó que los jóvenes son los que con mayor facilidad caen, no sólo por su "inseguridad", propia de la edad, sino también, por la "crisis que sufre la familia".

BREVES

■ ASESINATO

Detenidos por la muerte de la madre

La Policía detuvo ayer al marido y al hijo de María Dolors Rubio, la vecina de Lleida que el pasado día 20 de febrero apareció muerta en su vivienda, como presuntos implicados en la muerte de la mujer. Además de Julián Sanabria Rodríguez, de 38 años, marido de la víctima, y de su hijo de 15 años, la policía ha detenido a Miguel Angel U.L., de 18 años, amigo del hijo. El cadáver de la mujer, que presentaba varios golpes en la cabeza, fue descubierto por el hijo de la víctima.

■ LINCHAMIENTO

Queman al homicida de una anciana

Un joven de 19 años, sospechoso del asesinato y violación de una anciana, en la localidad de Punata, fue quemado vivo ayer por un grupo de vecinos, indignados por los constantes atracos en la zona.Richard Sánchez Blanco había sido detenido por la Policía el lunes en una población cercana y trasladado luego a las celdas de Punata, 48 kilómetros al noreste de Cochabamba. Enterados del arresto, vecinos lo sacaron de las celdas, lo ataron, lo colgaron de un árbol, le echaron gasolina y lo quemaron.

■ CRIMEN

Acusado de haberla descuartizado

Agentes del Cuerpo Nacional de Policía han detenido a Rafael Rodríguez Angelín, de 53 años, como presunto autor del asesinato de la que era su compañera sentimental, que apareció descuartizada en un solar de Sabadell. La Policía pudo localizar a Rafael Rodríguez -quien cambiaba constantemente de aspecto físico para dificultar su identificación- en una caseta en unos huertos próximos a la estación de Cerdanyola. El detenido ya había sido denunciado con anterioridad por malos tratos.

■ MARBELLA

Detenido por abusos a una niña de 11 años

Un británico de 62 años fue detenido en Marbella como presunto autor de abusos a una niña de 11 años. El suceso ocurrió en la barriada Nueva Divina Pastora del municipio, donde la pequeña jugaba en la calle, cuando Anthony L., según declararon testigos a la Policía, "realizó tocamientos a la pequeña y forcejeó con ella para besarla". La niña opuso en todo momento -según los vecinos- "mucha resistencia y comenzó a gritar", por lo que acudieron en su ayuda personas de los edificios cercanos, que avisaron a la Policía.

M.C.D.2022

De izquierda a derecha, Tony Leblanc, Javier Cámara, Santiago Segura y Neus Asensi / EFE

Tony Leblanc vuelve al cine

Santiago Segura le recupera en 'Torrente, el brazo tonto de la ley'

MERCEDES CERVIÑO / MADRID

El actor Tony Leblanc, que abandonó el cine hace más de 25 años, ha vuelto a la gran pantalla gracias a *Torrente, el brazo tonto de la ley*, con la que debuta en la dirección el actor y guionista Santiago Segura, y que se estrena mañana. Tony Leblanc afirmó ayer que, en su regreso al cine, se había reencontrado con la cámara de una forma "natural" y con un papel "de esos que se pueden morder, lo cual es sinónimo de éxito". En *Torrente...*, Tony Leblanc encarna al padre de este policía machista, alcohólico y del Atlético de Madrid. "Al lado de Torrente, que es como Satanás, yo soy un ángel", declaró el actor, que no podía disimular su alegría y que relataba minuciosamente cómo *Santiaguete* se metió en su vida y lo convenció para bordar este personaje que se une ya a todos los tipos que Tony ha encarnado a lo largo de sus más de cien películas.

"Yo ahora sólo estoy para hacer películas para el Montepío", decía el actor, al tiempo que confesaba, con sarcasmo, que le habían propuesto un papel protagonista para el año 2008, pero "no he firmado todavía, porque no le gustaba el título *La momia*".

En una multitudinaria rueda de prensa, todas las preguntas eran para Tony, y él las respondía feliz, en su reencuentro con los medios de comunicación: "cuando Santiago me trajo el guión lo vi correcto, pero le advertí que una comedia no era aquella que te hace saltar de risa, sino la que te mantiene con la sonrisa puesta todo el rato". "Me tenía apabullado, me decía que no era cómico el guión y que tenía que cargar las tintas en la elaboración de los personajes", comenta Santiago Segura, a quien no le importó que fuese Tony el catalizador de la rueda de prensa.

"Muy español"

Para Tony Leblanc, el secreto de su éxito, por el que el público sigue esperándole y le recuerda con cariño, es el hecho de haber nacido en el Museo del Prado y ser "muy español. Yo adoro los cuatro puntos cardinales de mi España", señaló Tony. "Durante un tiempo me colé en los hogares de todos los españoles cuando nació TVE. Me llamaban para presentar, para hacer algún chiste o una pequeña colaboración, y claro, yo iba y así me conocía la gente, lo cual era muy bueno para mí porque yo hacía teatro y así iba más público a verme", indicó el actor. "Me tomaron cariño -añadió- y yo lo recogí. He sido muy feliz en mi profesión, sólo me duelen estos últimos años tras el accidente", señala Tony, quien no ha visto todavía la película, pero está convencido de que este filme "va a ser un crack, un boom, un exitazo". Y como muestra de su excelente estado de ánimo, Tony se pone de pie y hace un esbozo de golpes de boxeo mientras confiesa que cuando Santiago Segura le llamó necesitaba usar un bastón y ahora ya puede caminar: "Me ha rejuvenecido", insiste.

Después recordó que Santiago Segura le había brindado su Goya como actor revelación y en ese momento lo comparó con Gary Grant.

Bosé se dedica a las versiones

CARLOS DEL AMO / MADRID

Miguel Bosé rebusca en sus raíces latinas y rinde un homenaje a sus autores favoritos en *Once maneras de ponerse el sombrero*, un nuevo disco en el que hace versiones de temas de Silvio Rodríguez, Aute, Carlos Varela, Fito Páez, Trennet, García Blanca y Lara. En un principio Miguel Bose pensó que el título debería ser *Once maneras de quitarse el sombrero*, como un pequeño homenaje a todos esos autores, "pero luego me dí cuenta de que para hacer una versión de cualquiera de ellos hay que ponérselo, porque una canción es como un sombrero, te lo tienes que poner tú a tu estilo", explicó el cantante. Bosé versiona *La Belleza* de Aute, *La Mer* de Charles Trennet, *Causa y Azares* de Silvio Rodríguez, *Muro de día* de Carlos Varela, *El amor de después* y *Un vestido un amor* de Fito Páez, *Sólo pienso en ti* de R. García Blanca, *Ne me quitte pas* de J. Brel, *Usted abusó* de Marqués, *Alfonsina y el mar* de A. Ramírez y una mezcla entre *Mentira Salomé* de Piñeriro y *Palmera* de Lara. Además se ha dejado en la cuneta *Yolanda* de Pablo Milanés, *Muro de noche* de Varela y *Desafinado* de Antonio Carlos Jobim, que incluirá en tres singles. El cantante quiere tener en el mercado para el próximo año un nuevo disco de temas originales, que no será el último capítulo de la serie *Laberinto* y *Bajo el signo de Caín*.

BREVES

■ CONGRESO

El PSOE tilda al Real de "elitista"

El Grupo Parlamentario Socialista del Congreso reprochó ayer al Ministerio de Educación y Cultura el haber convertido al Real en un teatro "provinciano y elitista", donde "dilucidar luchas políticas y lucir abrigos de visón", y acusó a su gerente, Juan Cambreleng, de "tráfico de influencias". Así se manifestaron ayer, en la Comisión de Educación del Congreso, varios diputados del PSOE, que interrogaron al secretario de Estado de Cultura, Miguel Angel Cortés, sobre cuestiones relacionadas con la gestión del reinaugurado Teatro. Cortés dijo que no comparten esas críticas sobre el Teatro quienes acuden a sus funciones, y recordó que ha sido el Gobierno del PP el que, el 11 de octubre pasado, inauguró al fin el Real "con gran proyección".

■ PINTURA

Primera retrospectiva de Delvaux

Una doble exposición del belga Paul Delvaux, que se inaugurará mañana, viernes, en la Fundación Carlos de Amberes y la Fundación March, permitirá contemplar por primera vez en España la obra de este artista tan personal considerado por los críticos el pintor de la poesía. La muestra es una selección de la gran retrospectiva celebrada, el pasado verano, en el Museo Real de Bellas Artes de Bruselas, con motivo del centenario del nacimineto de Delvaux. En la Fundación Carlos de Amberes, se exhibirá su obra sobre papel, que comprende desde las acuarela, los guaches, el lapiz o el carboncillo a la tinta china, mientras la March albergará sus pinturas de gran formato.

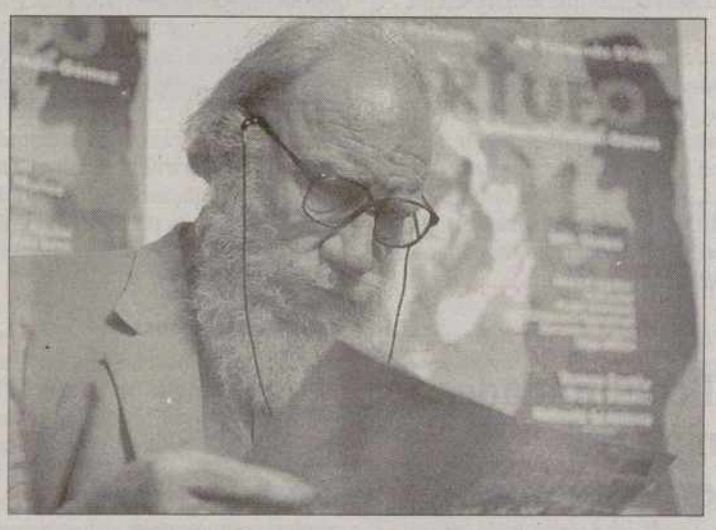

■ TEATRO

El 'Tartufo' de Moliére llega a Madrid

El actor y escritor Fernando Fernán Gómez se metió en la piel de un director de espectáculos de hace 30 años para crear su versión del *Tartufo* de Moliére, que mañana se estrena en el Teatro Albéniz de Madrid, con la asistencia de la infanta Elena. *Tartufo*, dirigido por Alfonso Zurro y protagonizado por José Luis Pellicena y María Fernanda Docón, ha recorrido ya varias varias ciudades españolas.

■ POLÉMICA

Los terminales de Sanidad sí tienen 'ñ'

El Ministerio de Sanidad negó ayer que haya adquirido terminales informáticos sin la letra *ñ* para la identificación de las recetas, informaron fuentes de este departamento, en respuesta a una denuncia del senador socialista Juan Iglesias Marcelo. Iglesias Marcelo aseguró ayer en el Senado que la Administración sanitaria compró para el sistema de *Terminales Autónomas de Indentificación de Recetas* ordenadores en los que falta la letra *ñ*. Según las fuentes del Ministerio, el terminal autónomo de identificación de recetas posee un teclado, que "los médicos sólo usan para marcar números", además de una banda magnética por la que se pasa la tarjeta sanitaria, que "coge la eñe y la imprime". "No es cierto que tengamos aparatos en los que no sale la eñe. En el papel impreso siempre sale esta letra".

M.C.D.2022

BALONCESTO

Bodas de Plata del Independiente

El 1 de mayo se celebrarán competiciones entre ex-jugadores

El desaparecido Independiente, uno de los clubes más emblemáticos del panorama deportivo palentino, celebra este año su 25º Aniversario. Por este motivo, varios de los antiguos componentes del Independiente organizarán una serie de actos conmemorativos.

ALBERTO MORENO/FERNANDO LOBERA

El Independiente fue uno de los clubes que creó en su momento escuela en el panorama deportivo palentino. Fundado en el año 1.973, estuvo formado en sus inicios mayoritariamente por estudiantes de Magisterio, para poco a poco ir ampliándose, llegando a crear varios equipos de baloncesto y pasando por este club más de mil jugadores en sus diversas modalidades deportivas, como baloncesto, balonmano, fútbol, futbito, tenis, tenis de mesa, atletismo, voleibol, etc...

A lo largo de su existencia se lograron varios ascensos en sus respectivas secciones deportivas y en 1.983 cedió sus estatutos al actual CB Palencia, club que mantiene únicamente la sección de baloncesto.

Para celebrar este aniversario, el próximo 1 de mayo se celebrarán diversas competiciones de antiguos jugadores, dentro de las modalidades de baloncesto masculino y femenino, balonmano y fútbolsala en las instalaciones del Campo de la Juventud, culminando la jornada con una cena de confraternidad con entrega de regalos y recuerdos en el Hotel Rey Sancho y baile posterior en la Discoteca Cárabel.

Desde estas páginas del Diario Palentino se invita a todos los ex-jugadores y simpatizantes del Independiente que lo deseen a participar en las diversas actividades programadas, para así poder recordar viejos tiempos de un club que pasará a la historia.

El balonmano alcanzó cotas muy importantes en el Independiente / ARCHIVO

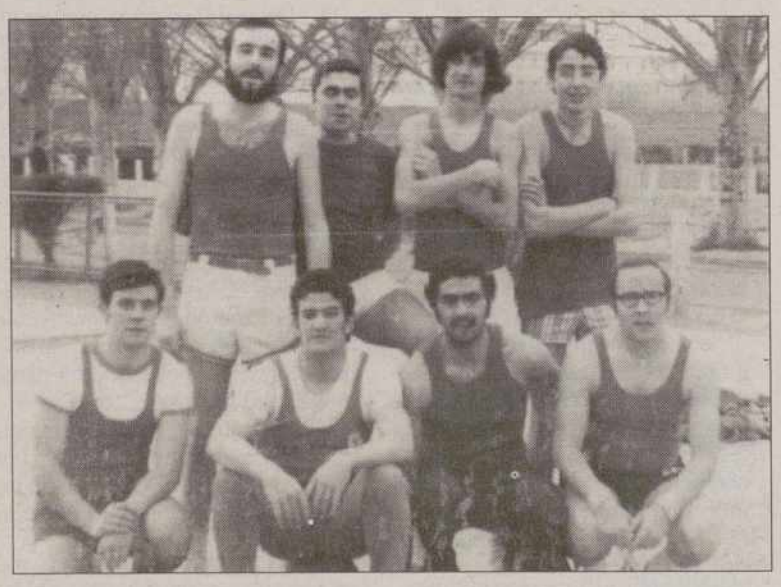

Histórico equipo de baloncesto del Independiente / ARCHIVO

El origen del actual CB Palencia

El Independiente no sólo fue escuela de grandes jugadores, escribiendo una página imborrable en la historia del deporte palentino, sino que fue la base del actual CB Palencia.

Hace quince años, el Independiente dejó de existir, pasando a denominarse CB Palencia. Todos sus componentes, los Laurentino, David Pérez, Fernando Lobera, Chus Yenes, etc... pasaron a depender de la disciplina morada. Fue un salto importante para el baloncesto palentino. El «Inde» había tocado techo y era necesario un cambio de rumbo para lograr cotas mayores.

CICLISMO

Santiago Lanza, premio CCP al mejor proyecto de Escuela

ALBERTO MORENO

El Consejo de Ciclismo Profesional (CCP), formado por ciclistas, grupos deportivos y organizadores, decidió conceder becas a equipos y personas del ciclismo amateur español, en reconocimiento a la labor desarrollada durante la pasada temporada. De la misma forma, se fallaron las concesiones de fondos de ayuda como reconocimiento al trabajo desarrollado por las Escuelas de ciclismo y proyectos de las mismas. En este último apartado, Santiago Lanza, Director de la Escuela Caja Duero de Palencia, fue premiado con 300.000 pesetas.

Santiago Lanza, que cumple 25 años como Director deportivo, por lo que fue reconocido en la última Gala del Ciclismo de Palencia, presentó un proyecto de en el que se mencionaba cómo debe de ser una Escuela de ciclismo, concediéndole el jurado el primer premio, por lo que ha sido recompensando con esas 300.000 pesetas. Este trabajo está a disposición de todos los clubes o Escuelas que deseen iniciarse.

ENRIQUE CAÑA

Otros clubes, entidades y personas premiadas fueron: Banesto (equipo amateur más distinguido), Café Baqué (equipo amateur más combativo), Julián Gorospe (Olarra) y Julián Azcona (ACR) como técnicos más destacados, Francisco Mancebo (Banesto), como corredor más destacado de la temporada en aficionados, Sociedad Ciclista Punta Galea (segundo mejor premio de proyecto de Escuela de ciclismo), Unión Ciclista Fuenlabrada (mejor Escuela de ciclismo), Club Ciclista Vigués (segunda mejor Escuela de ciclismo).

Por otro lado, este próximo fin de semana arranca en Salamanca la temporada ciclista en juveniles. A esta prueba acudirán los tres equipos palentinos: Iberdrola, Hormigones Saldaña y Frío Asenjo de Aguilar.

FUTBOL

Rafael Peinador descarta una cesión de Paniagua si cuesta dinero

ALBERTO MORENO

Rafael Peinador, presidente del CF Palencia, ha manifestado claramente su postura en torno a una cesión del jugador Alberto Paniagua al CD Becerril. *«Por lo que sé, hace unas semanas hablaron Jesús Collantes y Alfredo Merino y el primero le sugirió esta posibilidad. Nuestro entrenador le dijo que eso era cuestión del jugador y que dependiendo de su postura se tomaría una decisión».*

Peinador quiere despejar cualquier tipo de dudas. *«Primero habrá que saber la opinión del jugador. Quiso hablar conmigo el martes, pero no nos pudimos ver. Aquí no queremos que nadie este a disgusto. Si se quiere ir, llegaríamos a un acuerdo económico y luego tendrá libertad para hacer lo que desee. Sin embargo, la cesión está descartada. No vamos a perder a un jugador y encima tener que pagar su ficha. Para eso, le hubiésemos cedido al Venta de Baños o el Aguilar, que le quisieron antes y pagaban toda la ficha. Una cesión, costando dinero al Palencia está descartada. Ahora, si se quiere ir por estar a disgusto, habrá que hablar».*

Por otro lado, Joaquín no entrenó en la jornada de ayer, al hacerse una exploración en su rodilla.

ALBERTO PANIAGUA.

M.C.D.2022

BALONCESTO / CATEGORIAS NACIONAL Y AUTONOMICA

El Autocares Joaquín Gómez visita al Vetusta en un partido de trámite

El club palentino se encuentra a la espera de la sanción del jugador David Marcos

El Autocares Joaquín Gómez se enfrentará el próximo domingo al cuadro del Vetusta de Oviedo en una nueva jornada de Liga correspondiente al Campeonato de Segunda División Masculina. Ovetenses y palentinos jugarán un partido de puro trámite.

ALBERTO ABASCAL

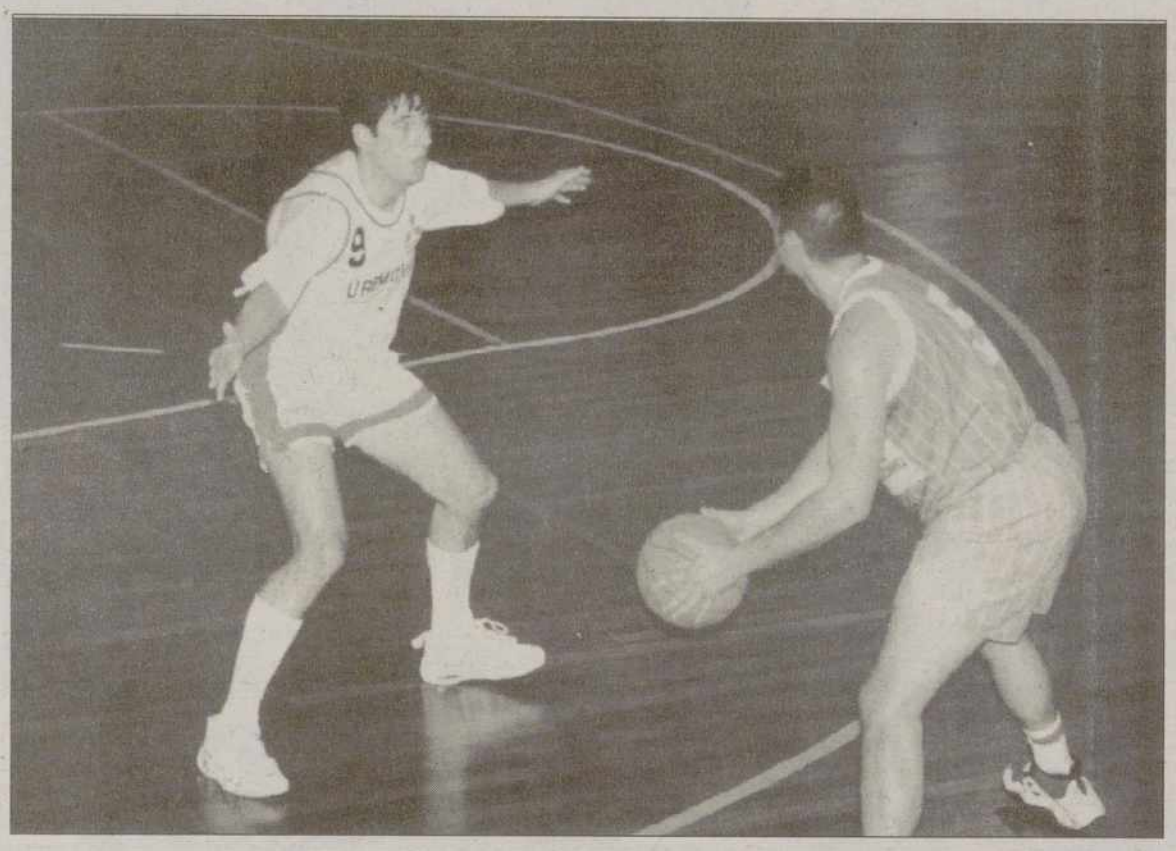

El Autocares Joaquín Gómez jugará en Oviedo ante el Vetusta / ESTUDIO DE LOZAR

El Autocares Joaquín Gómez se tomará el partido que dispute el próximo domingo (12,30 horas) ante el Vetusta de Oviedo casi de puro trámite teniendo en cuenta que ambos conjuntos están prácticamente descartados para disputar la fase de ascenso a la Liga EBA.

El cuadro que entrena Roberto González se tendrá que desplazar hasta la capital del Principado de Asturias en la matinal del próximo domingo por aquello de que hay que conseguir el máximo de victorias posibles hasta que finalice la temporada oficial en la Segunda División Masculina.

En este sentido, los cántabros del Canteras La Verde y los vallisoletanos del Zarzuela Maristas han copado todas las opciones.

Pero volviendo al partido liguero entre astures y palentinos, la directiva que preside Agustín Manrique se encontraba en la jornada de ayer a la espera de conocer la decisión que hubiera adoptado el Comité de Competición sobre el jugador morado David Marcos.

Marcos fue descalificado en el último partido de Liga disputado en el Pabellón Municipal ante el Joluvi de Avilés por lo que, a buen seguro, tendrá, como mínimo, un partido de sanción. Sin embargo, a última hora de ayer la sanción no estaba confirmada.

Por otro lado, Roberto González espera contar con el concurso de Gustavo Pérez con el objetivo de incluirle en la convocatoria para el desplazamiento a Oviedo.

El jugador no ha podido ser de la partida en los últimos compromisos del equipo palentino por culpa de un problema de abductores.

Por lo demás, González podrá contar con todos sus efectivos. En cuanto a los antecedentes más recientes en enfrentamientos directos entre ambos conjuntos cabe señalar que en el partido de la primera vuelta que disputaron en el Pabellón Municipal de los Deportes de la capital palentina y que acabó con el resultado de 92-75 a favor de los palentinos.

Antecedentes

En aquella ocasión, el Autocares Joaquín Gómez jugó un buen encuentro en líneas generales, especialmente, en defensa.

Por su parte, el equipo del Vetusta tenía grandes ilusiones de meterse en la fase de ascenso, pero los resultados no le han acompañado por cuanto en esta segunda fase de la competición sólo ha conseguido tres victorias por seis derrotas.

Liga Autonómica

El Campeonato de Liga Autonómica Masculina se reanuda este próximo fin de semana con los cuatro equipos palentinos ubicados en sus correspondientes grupos teniendo en cuenta la posición que ocuparon al finalizar la primera fase de la competición.

En el Grupo A, el Maristas recibirá en el Pabellón del club colegial al cuadro del Lumbrales de Valladolid, partido que se disputará el sábado a partir de las 18,00 horas.

Los colegiales afrontan esta nueva fase con la ilusión puesta en un hipotético ascenso a la categoría de la Segunda División Masculina.

El factor cancha puede jugar su baza decisiva para la suerte final de este partido que puede resultar trascendental.

Por su parte, el Palentina de Ruedas, filial del Club Baloncesto Palencia Autocares Joaquín Gómez, mejor equipo palentino en la primera ronda, se medirá en esta ocasión al Sur Laguna de Valladolid, partido que se disputará en el Pabellón del Campo de la Juventud de la capital palentina.

Los palentinos afrontan la segunda fase con el objetivo de situarse en la primeras posiciones de la tabla, aunque un ascenso de categoría, como es lógico, no podría obtenerse habida cuenta que su primer equipo milita precisamente en la categoría inmeditamente superior a la Liga Autonómica.

Entre tanto, el Eldana de Dueñas, que estuvo luchando lo indecible para clasificarse en las primeras posiciones de la fase regular, se tendrá que conformar con jugar en esta ocasión en el Grupo B, un grupo que no decide absolutamente nada puesto que sus equipos ni tienen opción para ascender de categoría aunque matemáticamente tiene asegurada la permanencia en la categoría.

El Eldana jugará en esta primera jornada de la segunda fase liguera en el Frontón de Dueñas frente al Caja Rural de Zamora, partido que se celebrará el sábado a partir de las 19,00 horas.

Por último, el CPMB será el único equipo palentino que jugará por no descender en el Grupo C aunque éstos no suelen producirse al final.

Los venteños se medirán en esta ocasión al San Miguel de Olmedo en partido que se celebrará en tierras vallisoletanas el sábado a partir de las 18,30 horas.

Segunda Division Masculina

RESULTADOS

Autocid Maristas – Canteras La Verde	73 – 75
C.B. PALENCIA – Ecole	109 – 79
Joluvi – Univ. Oviedo Vetusta	93 – 94
Zarzuela Maristas – Uremóvil	73 – 64

CLASIFICACION

	J.	G.	P.	PF.	PC.	Ptos.
Zarzuela Maristas	9	8	1	751	645	17
Canteras La Verde	9	8	1	732	634	17
C.B. PALENCIA	**9**	**5**	**4**	**754**	**712**	**14**
Autocid Maristas	9	5	4	716	700	14
Joluvi	9	4	5	647	653	13
Univ. Oviedo Vetusta	9	3	6	749	775	12
Ecole	9	2	7	674	771	11
Uremóvil	9	1	8	632	765	10

Escasas posibilidades palentinas

El Autocares Joaquín Gómez tiene como máximo objetivo disputar al final de temporada la fase de ascenso a la Liga EBA, pero cuando quedan cinco jornadas para que concluya el Campeonato de Liga los hombres que entrena Roberto González están separados a tres victorias de Canteras La Verde y Zarzuela Maristas, respectivamente.

Sólo los dos primeros equipos pueden disputar la fase de ascenso a la Liga EBA y, hoy por hoy, cántabros y vallisoletanos tienen todas las opciones.

Resultados y horarios de cara a la próxima jornada

REDACCION

Resultados

Junior Autonómico Masculino:

B-3:

Palomera-Calasanz 75-45
Maristas-Dribling 85-109

Clasificación: 1. Dribling (Valladolid) 6 p., 2. Maristas (Palencia) 5 p., 3. Palomera (León) 4 p., 4. Calasanz (Soria) 3 p.

B-4:

Loyola-S. Marta 73-66
Caja Duero-N. Diet 73-74

Clasificación:
1. Nova Diet (Miranda) 6 p., 2. Caja Duero (Palencia) 5 p., 3. Loyola (Burgos) 4 p., 4. S. Marta (Tormes) 3 p.

Junior Autonómico Femenino:

A-1:

La Palomera-Burgos 62-78
Filipenses-V. Magullo48-63

Clasificación:
1. Mercaleón (León) 11 p., 2. Burgos (Burgos) 11 p., 3. La Palomera (León) 8 p., 4. Filipenses (Palencia) 8 p., 5. Aldea (Salamanca) 7 p. 6. Venta Magullo (Segovia) 6 p.

Cadete Autonómico Masculino:

B-1:

Leonés-J. Círculo 108-35
Maristas-Forum 73-69

Clasificación:
1. Leonés (León) 6 p., 2. Maristas (Palencia) 5 p., 3. Fórum (Valladolid) 4 p., 4. J. Círculo (Burgos) 3 p.

B-2:

A. Guerrero-Forum 68-92
Los Arcos-Falken 43-75

Clasificación:
1. Forum (Valladolid) 6 p., 2. Falken (Salamanca) 5 p., 3. A. Guerrero (Palencia) 4 p., 4. Los Arcos (Segovia) 3 p.

B-4:

Loyola-Diocesano 48-75
Filipenses-Maristas 34-74

Clasificación:
1. Maristas (Burgos) 6 p., 2. Diocesano (Avila) 3 p., 3. Loyola (Burgos) 2 p., 4. Filipenses (Palencia) 1 p.

Cadete Autonómico Femenino:

Titulo:

Aldea-P. de León A 63-86
Aros-SUR 67-57
P. de León B-Pryca 80-55
Filipenses-Govi 71-57

Clasificación:
1. Aros (Trobajo del C.) 18 p., 2. SUR (Valladolid) 16 p., 3. P. de León B (Valladolid) 15 p., 4. P. de León A (Valladolid) 14 p., 5. Pryca (Villares) 12 p., 6. Filipenses (Palencia) 12 p.

Horarios de la jornada

Segunda División: Vetusta-A. J. Gómez (Oviedo, domingo a las 12,30 h.); **Liga Autonómica**: Eldana-Caja Rural (Dueñas, sábado a las 19,00 h.), Maristas-Lumbrales (Maristas, sábado a las 18,00 h.), Olmedo-CPMB (San Miguel de O., sábado a las 18,30 h.) y Palentina de R.-Sur (Municipal, a las 20,00 h.); **Junior A. Masculino:** Maristas-Palomera (Maristas, domingo a las 18,30 h.), Caja Duero-Loyola (C. de la Juventud, sábado a las 16,00 h.); **Cadete Masculino:** Filipenses-Loyola (Blanca de Castilla, sábado a las 19,00 h.), Maristas P.-El Arbol (Maristas, domingo a las 16,30 h.).

M.C.D.2022

El Patronato organiza el III Campus al Aire Libre y Aventura

REDACCION

Por tercer año consecutivo y coincidiendo con las vacaciones de Semana Santa, el Patronato Municipal de los Deportes ha convocado el "Campus de Actividades Físicas de Aire Libre y Aventura", que se desarrollará en la Montaña Palentina entre los días 4 y 8 de abril.

En el transcurso del mismo se realizará un variado programa de prácticas de iniciación en diferentes actividades y especialidades de Aire Libre: Montañismo y Senderismo, Orientación Deportiva, Cabuyería y Maniobras Básicas con Grandes Cuerdas, Escalada y Rappel y Tiro con Arco.

Actividad deportiva y formativa

De trata de una actividad deportiva y formativa con la que se pretende ofertar a los niños y jóvenes iniciados y no iniciados la posibilidad de formarse en las técnicas y actividades de Aire Libre y disfrutar las mismas a través de la fórmula de la Multiaventura.

Todo ello desde una primera fase teórico-práctica que tendrá lugar durante el sábado 4 de abril en el Frontón Municipal y una segunda fase práctica que se llevará a cabo entre el 5 y el 8 de abril en distintos lugares y espacios de la Montaña Palentina: La Pernía, La Braña y La Lora.

El número de plazas convocado es de 50, que se agruparán en tres módulos: 12 -14 años, 15-17 años y 18-30 años. El precio será de 8.500 pesetas, incluyendo albergue, transporte, alimentación, seguros, material y y monitores.

Las inscripciones podrán realizarse en la Piscina Climatizada hasta el jueves día 2 de abril, día en el que se hará entrega del programa a los participantes y se aclararán sus posibles dudas a través de una reunión previa, según informó el propio Patronato Municipal de Deportes.

ATLETISMO / CAMPEONATO DEL MUNDO DE CROSS CORTO

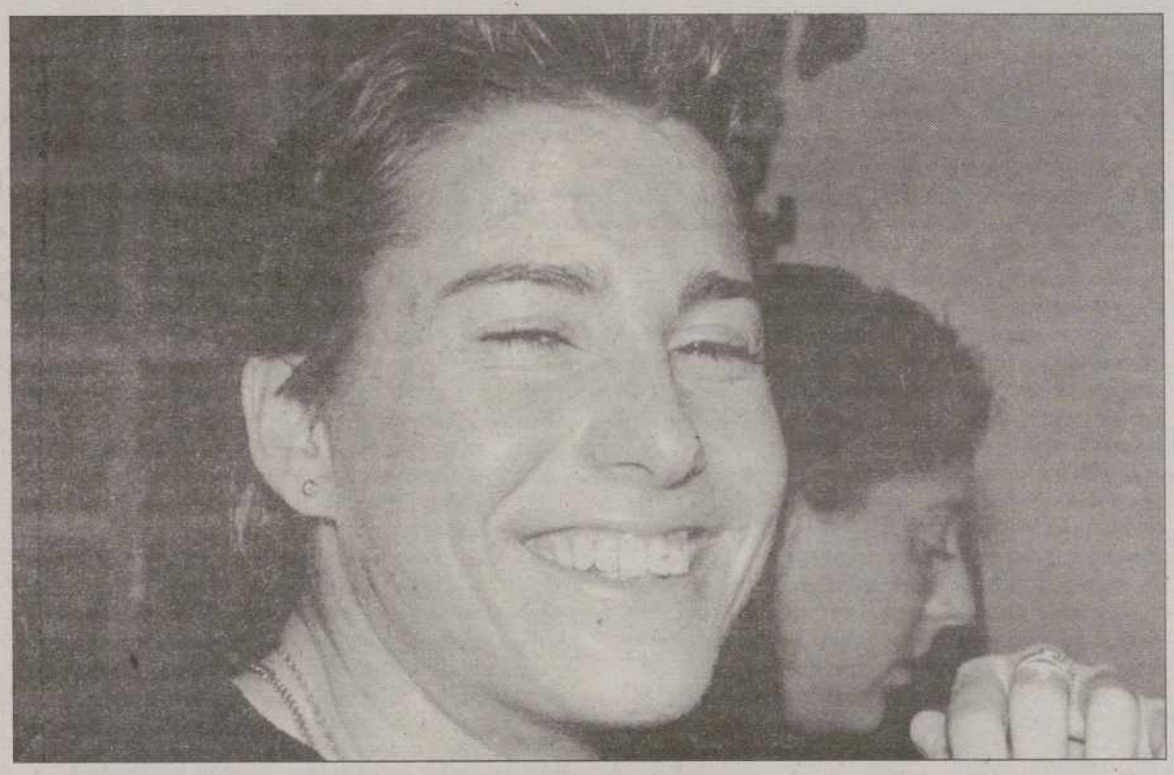

Viciosa y Domínguez correrán en Marruecos a finales de mes / ARCHIVO

De gira atlética por Marruecos

Isaac Viciosa y Marta Domínguez representarán a Palencia en la prueba

Los atletas palentinos Isaac Viciosa (Larios) y Marta Domínguez Azpeleta (Nike) han confirmado su presencia en el novedoso Campeonato del Mundo de Cross Corto que se celebrará a finales del presente mes de marzo en Marrakech (Marruecos).

ALBERTO ABASCAL

Los atletas palentinos Isaac Viciosa (Larios) y Marta Domínguez Azpeleta (Nike) han confirmado su participación en el Mundial Corto de Cross que se celebrará en Marrakech (Marruecos) a finales de este mes.

Proceso alérgico

En declaraciones a este periódico, Isaac Viciosa aseguró ayer que "me encuentro bien" y agregó que la prueba "no deja de ser una novedad para mí, aunque supongo que será muy interesante y muy rápida, ya que se reduce a la mitad la distancia de un cross más habitual".

Isaac Viciosa tratará de recuperar fuerzas en su pueblo natal de Cervatos de la Cueza antes de afrontar un compromiso realmente singular por el norte de Africa.

El atleta palentino también comentó que "me encuentro bastante mejorado del proceso alérgico, pero habrá que comprobar cuál es la evolución en los próximo días".

Por su parte, Marta Domínguez Azpeleta, que el pasado fin de semana logró en Alemania la plusmarca nacional en los 2.000 metros lisos, se tomará un descanso hasta el momento de participar en la prueba marroquí, para la que ha sido seleccionada por la Federación Española de Atletismo.

El entrenador de la campeona palentina, Mariano Díez, considera que la prueba "puede ser interesante para Marta", ya que "ahora se va a dedicar a la distancia de los 5.000 metros". Marta Domínguez no renuncia a conseguir logros importantes en una temporada que ha comenzado muy bien para sus intereses.

En cualquier caso, habrá que esperar acontecimientos puesto que el salto al 5.000 es novedoso, aunque, por sus características, es una distancia que a medio plazo puede ser ideal para la palentina.

Alonso, en el Maratón de Cataluña

Por su parte, Ana Isabel Alonso (Adidas) espera batir el récord de la prueba el próximo domingo con motivo de la disputa del Maratón Internacional de Cataluña. De hecho, la atleta palentina ya se hizo con el título del mismo el año pasado, pese a la suspensión de la condición de Campeonato de España por problemas de la organización con la Federación Española de Atletismo. El palentino Francisco Villameriel actuará de "liebre" para la campeona.

Cerrado el programa del Nacional de Cross Escolar

REDACCION

Tras la reunión mantenida por el concejal de Deportes del Ayuntamiento de Palencia, Heliodoro García Ramos, y el subdirector del Consejo Superior de Deportes, Esteban González, junto con representantes de la Junta de Castilla y León y Universidad de Valladolid, quedó cerrado el programa de actividades de cara al Campeonato de España de Cross Escolar y Universitario que se celebrará en Palencia el próximo día 22 de marzo.

De hecho, el Patronato Municipal de los Deportes será el encargado de llevar a cabo estas actividades con motivo de un torneo atlético en el que también coincide, además del Universitario, el Campeonato de España Escolar y de la Juventud.

La llegada de las expediciones de las distintas comunidades autónomas, en total, 19 comunidades y más de un millar de deportistas, tendrá lugar el viernes día 20 de marzo. En total serán 600 las plazas hoteleras reservadas en nuestra ciudad para atletas, entrenadores y delegados. Los universitarios, por su parte, se alojan en Valladolid.

El sábado, por su parte, se procederá a la inauguración oficial del Campeonato con la escenificación de un espectáculo musical, a cargo del grupo "Los Chispas", que tendrá lugar en el Pabellón Municipal con la presencia de los participantes. Este mismo espectáculo ya sirvió de inauguración de los Campeonatos de España Escolar 1997 y que fue un auténtico éxito por su composición, el número de actores participantes, luz, sonido étc.

A continuación, el alcalde de la ciudad, Marcelo de Manuel Mortera, ofrecerá una recepción oficial a los jefes de expedición en el Ayuntamiento de Palencia. Y el domingo, en La Salle, a partir de las 10,30 horas, comenzará la primera prueba de los Nacionales.

TVP

Todos los miércoles, a las 21,00 horas

«MAILLOT MORADO»
la actualidad del ciclismo provincial en Televisión Palencia

Un programa dirigido y presentado por Alberto Moreno, con la colaboración de David Nieto, que se repetirá todos los jueves a las 18,15 horas

Contará con las secciones de: resultados y noticias de Escuelas, cadetes, juveniles y aficionados, «el protagonista de la semana», «trofeos a los mejores de cada categoría», «próximas carreras» y «el taller»

TVP CANAL 57

Porque más vale una imagen, sintonice TELEVISION PALENCIA

M.C.D.2022

LIGA REGIONAL CADETE DE VOLEIBOL/SECTOR JUVENIL Y FUTBOL-BASE

El Palencia recobra la confianza tras derrotar al Alcázar de Segovia

3 CV PALENCIA	1 ALCAZAR
Esther	Postigo
Jardón	Herráez
Megido	Fernández
Carolina	Guadilla
Vanessa	Sacido
Vallejera	Sanz
Sandra	Vida
Cristina	Sáez
Asenjo	
Ana	
Patricia	
Adriana	
Carmen	

• PARCIALES
1-0: 15-7.
1-1: 10-15
2-1: 15-7
3-1: 15-3

• ARBITROS
Revilla, García y Manchón. Ben, sin ningún tipo de problemas.

REDACCION

Formación del CV Palencia cadete / ESTUDIO DE LOZAR

Importante encuentro el que disputaba el equipo cadete del CV Palencia, tras perder de forma decorosa una semana antes frente al líder, el Avila. Volvían las palentinas con ánimo de mejorar diversas facetas del juego y especialmente de aumentar mucho la confianza que, desde el principio de temporada, se había puesto en este proyecto y que tras la primera derrota ante las abulenses necesitaba recuperarse, aprovechando el buen nivel de juego mostrado en esta temporada.

Partido en el que las jugadoras dirigidas por Raúl Frechilla demostraron ser muy superiores en todo momento a las segovianas y de esta forma distanciaron a un rival directo en la lucha por las dos primeras plazas. Comenzó el encuentro sin demasiada continuidad de jugadas elaboradas por ambas partes, por lo que las palentinas entraron tarde en el juego. Sin imponerse de forma aplastante en el bloqueo y ataque, se llevaron sin demasiados problemas el primer set.

No ocurrió lo mismo en el segundo, en el que las jugadoras menos habituales, que durante este encuentro tuvieron mucho protagonismo, pecaron de conformismo y falta de activación, y tras ir ganando por un rotundo 10-1 dejaron escapar el juego.

La pocas historia del tercer y cuarto set pasa por el aumento de la concentración de todo el equipo, esmerándose más en tareas específicas de ataque y bloqueo, junto a un saque más arriesgado, consiguiendo imponerse en todas las facetas del juego y, por lo tanto, también en el marcador.

El entrenador local utilizó a todas las jugadoras disponibles, brillando a gran altura y poniendo de manifiesto la igualdad de cualidades, tanteo físicas como técnicas y tácticas de todo el grupo.

Hasta con ocho jugadoras cadetes han contado los técnicos del equipo juvenil que dirigen Astudillo y Bayón para componer el conjunto que forme parte del sector juvenil que se disputará el próximo fin de semana en Palencia, lo que lleva a aplazar la liga cadete hasta el próximo 28 de marzo. Parón competitivo que aprovechará el técnico palentino para ultimar la preparación de cara al final de la competición regular y el inicio de las fases finales, esperando poder llegar en plenitud de cualidades.

Palencia, escenario del sector regional juvenil

ALBERTO MORENO

Durante las jornadas 13, 14 y 15 de marzo, Palencia será escenario del sector regional de voleibol femenino juvenil, previo a la disputa del Campeonato de España de la categoría. En las oficinas del Patronato Municipal de los Deportes tuvo lugar en la jornada de ayer la presentación, corriendo a cargo la organización del Patronato Municipal de los Deportes y el CV Palencia.

Los encuentros tendrán lugar en el Pabellón Municipal de los Deportes, en el Campo de la Juventud y en el Pabellón del Instituto Virgen de la Calle. Este torneo presenta un gran nivel, dado que participa el actual campeón de España, y principal favorito al título regional, el Casa Social Católica de Avila. Los dos primeros clasificados jugarán el intersector previo al Nacional.

El CV Palencia representará al voleibol palentino y desde hace tiempo está preparándolo con mimo, como lo prueba el hecho que en las últimas semanas el técnico del equipo de la Primera División, Astudillo, haya dado entrada en su seis inicial a jugadoras únicamente en edad juvenil.

Ocho equipos participarán, quedando repartidos en dos grupos, jugando por el sistema de liguilla a una vuelta, clasificándose para las semifinales los dos primeros, que se cruzarán por el sistema de aspa en semifinales.

Junto al CV Palencia se encuentran en el grupo el Casa Social Católica de Avila, con el que debutará el viernes a las 8 de la tarde en el Pabellón, el Shubaru de León y el Castilla Parquesol de Valladolid.

En el otro grupo se encuentran los conjuntos de INEF de León, De Miguel ETT de Burgos, Santo Domingo de Soria y el cuadro vallisoletano del Lourdes.

Las juveniles del Palencia buscan su pase / ENRIQUE CAÑA

El CD San Juanillo aclara que no impugnó el partido al Guardo

AGENCIA / PROCEDENCIA

El CD San Juanillo quiere hacer pública su versión de unos hechos que tuvieron lugar en los Campos Góticos el día 28 de febrero, que han causado una polémica en la que no se nos ha pedido nuestra opinión.

Estos hechos se refieren, por un lado, a la expulsión de uno de nuestros entrenadores al protestar una jugada y negarse este entrenador a abandonar el campo por lo que el árbitro suspendió el partido y el padre de uno de nuestros jugadores agredió al colegiado, tras una previa provocación del colegiado. Sobre estos hechos, pedimos disculpas al CD Guardo y al árbitro, el Sr. Catalán, y a todas aquellas personas que se hayan podido sentir ofendidas.

Por otra parte, en el partido correspondiente a la categoría infantil entre los equipos del CD San Juanillo y el CD Guardo cuyo resultado fue de 0-11, hay algunas cosas que este club quiere puntualizar.

* Que el colegiado hizo constar en el acta que el Guardo tenía algún jugador con ficha

ENRIQUE CAÑA

provisional, hecho que desde hace alguna semanas no se podía dar.

* Que en ningún momento este club ha protestado o impugnado el partido por este u otros motivos, por lo que nos parece injusto el trato que se ha dado a este club, tanto por el Guardo, como por los medios de comunicación, por algo que no hemos hecho.

* Nadie nos ha preguntado por nuestra postura en este asunto y se ha dado por cierta la información facilitada por el CD Guardo.

* Que el CD Guardo sabía que nosotros no impugnamos este encuentro, ya que se nos preguntó, y pese a ello difundió un artículo en contra nuestra.

* Que ningún medio de comunicación se ha puesto en contacto con nosotros para confirmar los hechos.

* Por ello, pedimos que se haga pública nuestra opinión.

* Por último, decir que nuestra única finalidad en el fútbol es educar a los más de 200 chavales que forman parte del club y que nos parece importante mantener una buenas relaciones con los demás clubes, a los que consideramos compañeros y que nos duele la actitud del Guardo.

M.C.D.2022

II TROFEO ALEVIN COBARSA

1/16	
Peña Castilla A	-
	-
San Antonio B	3
Kalós	6
Pan y Guindas B	1
Santiago B	7
	-
CIA B	-
Palencia	-
	-
Las Torres	0
Maristas A	5
Cristo Atlético B	1
San Antonio A	3
Santiago A	4
San Juanillo B	0
San Juanillo A	-
	-
Maristas B	1
Pan y Guindas A	8
Cristo Atlético A	12
Padre Claret	2
Ave María	2
Venta de Baños	2
CD San Telmo	-
	-
San Juanillo C	1
CIA A	2
Peña Castilla B	4
AJ Arco de Becerril	0
Villamuriel	6
Peña Castilla C	1

1/8	
Peña Castilla A	2
Kalós	0
Santiago B	-
CIA B	-
Palencia	-
Maristas A	-
San Antonio A	-
Santiago A	-
San Juanillo A	-
Pan y Guindas A	-
Cristo Atlético A	-
Ave María	-
CD San Telmo	-
CIA A	-
Peña Castilla B	-
Villamuriel	-

ENRIQUE CAÑA

La AD Kalós explica los motivos de su retirada del campo

La AD Kalos, tras lo sucedido en el encuentro del pasado martes, quiere hacer las siguientes aclaraciones, explicando el motivo de su retirada del campo.

Queremos manifestar nuestra más enérgica protesta por la actuación del colegiado, que favoreció claramente los intereses de la Peña Castilla A en dicho encuentro, presentando las siguientes alegaciones:

1º.- El jugador número nueve de la AD Kalós le pide al colegiado que pare el juego para colocarse la zapatilla y el árbitro no sólo no para el mismo, sino que insta al jugador del equipo contrario para que aproveche y efectúe el saque.

2º.- Las dos primeras faltas, quedando el jugador dolorido sobre el terreno de juego, son producidas por jugadores de la Peña Castilla A, sin que muestre tarjeta alguna. Por el contrario, son los jugadores de la AD Kalós los que son amonestados en jugadas posteriores.

3º.- Omite sancionar varias faltas a los jugadores de la Peña Castilla A, con posible peligro para su portería, pero sí es capaz de pitar una falta cuando bien puede permitir la ley de la ventaja, habiendo una clara oportunidad de gol y puesto que ya había mostrado dos tarjetas a jugadores de la AD Kalós, en este caso debió mostrar cartulina roja directa. El jugador castillista corta la trayectoria del balón con la mano, evitando una clara ocasión de gol.

Por lo cual, insto a que se revise el vídeo del encuentro y de la misma forma analizar la actuación del colegiado, en claro favoritismo para el equipo de la Peña Castilla A. Motivo por el que nos retiramos del encuentro, dado que nuestro objetivo era ganar al equipo rival, no al colegiado.

GOLEADORES

4	**Anibal**	Cristo Atlético	1
3	**José**	Kalós	2
	David	Santiago B	1
	Andrés	Maristas A	1
	Roberto	Santiago A	1
	David	P. Guindas	1
	Sheila	Cristo At. A	1
2	**Jacobo**	Santiago B	1
	Raúl	Cristo Atlético	1
	Agustín	Cristo Atlético	1
	Alvaro	Peña Castilla	1
	Iván	Peña Castilla A	1
	Raúl	Villamuriel	1
	Angel	Villamuriel	1

Próximos partidos

Santiago B-CIA B	17 marzo
Palencia-Maristas A	24 marzo
San Antonio A-Santiago A	31 marzo
San Juanillo A-Pan y Guindas A	7 abril
Cristo Atlético A-Ave María	14 abril
San Telmo-CIA	21 abril
Villamuriel-Peña Castilla C	28 de abril
Primer encuentro de cuartos	5 de mayo
Segundo encuentro de cuartos	12 de mayo

Imagen del encuentro del pasado martes / ENRIQUE CAÑA

TVP ofrece hoy el partido Peña Castilla A-AD Kalos

Televisión Palencia ofrece a las siete de la tarde de hoy el encuentro entre el conjunto de la Peña Castilla A y los Kalos. Este partido se disputó el pasado martes en el Pabellón Municipal de los Deportes y correspondía al primer encuentro de los cuartos de final. Habitualmente, con el fin de no restar emoción a la retransmisión para aquellos espectadores que no conocen el resultado, no se facilita en esta crónica previa.

Sin embargo, en esta oportunidad cabe reseñar que el encuentro no llegó a su conclusión. A falta de seis minutos para el final del choque, con el marcador favorable a los rojiblancos por 2-0, la AD Kalos, molestos con la actuación arbitral, el colegiado palentino Raúl Calzón, decidió retirarse del terreno de juego. Hoy se podrán analizar las jugadas polémicas que hubo en este encuentro.

M.C.D.2022

LA CRISIS DEL REAL MADRID

Mimos para el arrepentido

Además de la plantilla del Madrid, Kiko también sale en defensa de Raúl

Aunque sólo sea de cara al público, la plantilla del Madrid es una piña alrededor de Raúl. Kiko, su compañeros en la selección, también le ha echado una mano asegurando que "cuando se está acostumbrando al caviar no se puede jugar mal tres partidos seguido".

EFE / MADRID

Los jugadores del Real Madrid elogiaron ayer la "profesionalidad" con la que ha actuado su compañero Raúl González, tras la conferencia de prensa que ofreció el martes para aclarar su situación personal. El francés Christiane Karembeu dijo que Raúl ha tenido "un comportamiento muy profesional". "Su amabilidad y su profesionalidad son avales suficientes sobre su persona. Tiene que ser él mismo y los compañeros tenemos que apoyarle porque necesitamos de su juego", precisó.

Víctor Sánchez señaló que no había tenido una conversación particular con Raúl al respecto, pero opinó que "la situación de Raúl me parece normal. Está entrenándose muy bien y muy fuerte, y hay que tener en cuenta que está saliendo de una lesión. No sé por qué se ha armado este revuelo", comentó. Clarence Seedorf también se manifestó en la misma línea, aunque no justificó que fuera necesario que el jugador ofreciera una rueda de prensa para comentar su situación.

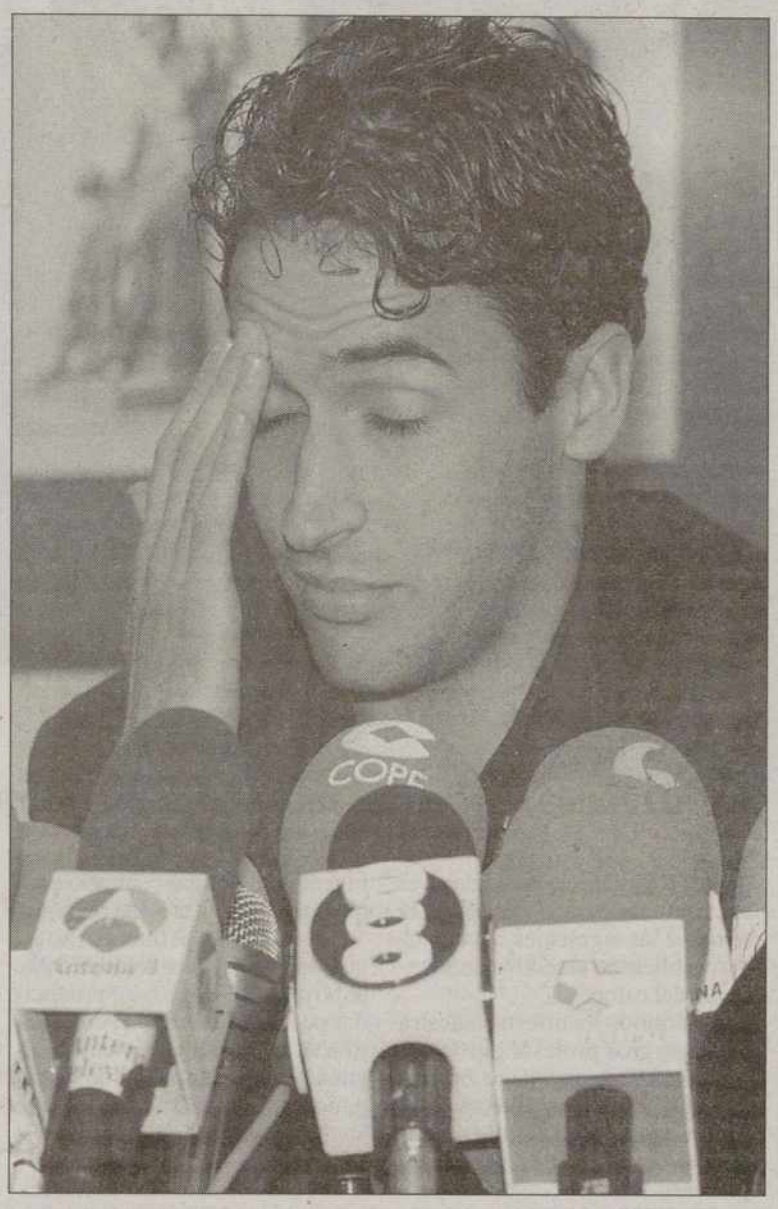

Raúl, durante la rueda de prensa del martes / BERNARDO RODRÍGUEZ (EFE)

Un "tío maduro"

El atlético Kiko, compañero de Raúl en la selección nacional también salió en defensa del astro blanco afirmando que es un "tío maduro", que ha acostumbrado a su público a que siempre debe jugar bien. "Cuando se llevan tres temporadas acostumbrando a la gente a caviar y se juegan tres partidos no muy bien, la gente se lo recrimina en demasía. Quizás porque al jugar en el Real Madrid se te da más bola cuando juegas bien y al revés cuando no lo haces tan bien. Los que tenemos la suerte de jugar en grandes equipos tenemos que soportar estas cosas", dijo. Kiko afirmó que Raúl tiene suficientes méritos para ser encumbrado y que un bache lo pasa todo el mundo. "Calidad tiene de sobra. Sólo le hace falta jugar bien y, sobre todo, que la gente que le ha llevado arriba que no le puteé tanto", dijo el jugador jerezano

Para Kiko, a Raúl "sólo le hace falta jugar bien otra vez y, sobre todo, que la gente que le ha llevado arriba no le puteé tanto"

El delantero no pasará después del Mundial por el quirófano para someterse a la operación de pubis

Por su parte, Raúl ha agradecido el apoyo profesional que le ha dispensado Kiko. Sobre las palabras del delantero colchonero Raúl indicó: "con estos detalles se ve la gente que te quiere. Esos comentarios de apoyo te hacen sentirte mejor porque vienen de gente profesional que sabe lo que es pasar por una situación como la mía". "Ahora lo importante es hablar de fútbol y sacar los partidos", dijo Raúl, quien tampoco olvidó el apoyo que le han demostrado sus compañeros de la plantilla.

Al mismo tiempo, el joven delantero indicó que "ya me he quitado el peso de encima. Lo importante a partir de ahora es entrenarme mejor y, también, espero jugar mejor. Pienso en seguir trabajando para recuperarme lo antes posible, y ansío jugar en abril la semifinal de la Liga de Campeones y después la final", comentó. Raúl también hizo hincapié en que en ningún caso ha perdido la motivación, aunque reconoció que cuando se tiene que pensar en muchas cosas no se puede estar "fresco". "He querido acallar todos los rumores. Ahora quiero que la gente opine de mi juego y no de otras cosas que casi nada tienen que ver con el fútbol", agregó.

Raúl aprovechó para descartar los rumores que apuntan a que se someterá a una operación de pubis cuando acabe el Mundial de Francia'98. "De momento no he pensado en la intervención. Los problemas que estoy padeciendo se solucionan con tratamiento y descanso, como lo hice en las tres últimas semanas, y espero que no vuelvan a aparecer las molestias y que pueda jugar con toda normalidad y al cien por cien", puntualizó.

Heynckes se encierra en la Ciudad Deportiva

EFE / MADRID

El alemán Jupp Heynckes, entrenador del Real Madrid, ha dispuesto las dos próximas sesiones de entrenamiento -hoy y el viernes por la mañana- a puerta cerrada en las instalaciones de la Ciudad Deportiva. Heynckes ha citado a sus jugadores los dos días a las 10,30 horas y su intención es la de preparar con tranquilidad y la máxima concentración el próximo encuentro de Liga en el Santiago Bernabéu frente al Rácing de Santander.

La medida adoptada por el técnico alemán tiene su razón de ser en opinión del holandés Clarence Seedorf, ya que este opina, al igual que el resto de sus compañeros, que los diez partidos que restan de Liga van a ser auténticas "finales". Al mismo tiempo Karembeu descartó que su equipo haya perdido opciones para ganar el título de Liga. "Es difícil mantenerse con tantas lesiones pero debemos trabajar en los entrenamientos y ponerlo en práctica en los partidos que restan de aquí al final de temporada", señaló. "Una victoria siempre es necesaria, por eso deberemos trabajar con serenidad teniendo plena confianza en Heynckes. El partido del sábado frente al Rácing es el próximo encuentro más importante porque hay que recuperar los puntos y tiene la misma importancia que todos los demás".

La plantilla del Real Madrid dedicó ayer una hora y media al ejercicio, sesión en la que el portero Pedro Contreras volvió a ausentarse debido a un proceso gripal que le ha impedido entrenar esta semana. Tras el trabajo de ayer uno de los primeros en abandonar la Ciudad Deportiva fue el montenegrino Predrag Mijatovic, jugador que eludió hacer declaraciones argumentando que no lo hará mientras que su hijo, quien padece una hidrocefalia, siga internado en una clínica en Valencia.

BALONAZOS

Víctor no sabe del interés del Depor

Víctor Sánchez dijo ayer que no sabe nada del posible interés del Deportivo por ficharle, y destacó que en estos momentos sólo piensa en jugar con su equipo el próximo encuentro de Liga, frente al Racing. "No tengo ni idea, me acabo de enterar, pero no hago caso de los rumores. Estamos acostumbrados a escuchar cosas que no son realidad". Además agregó: "cuando un jugador trabaja bien es normal que se fijen en él. Yo estoy contento en mi equipo, y sólo pienso en jugar. Ahora no estoy en condiciones de pensar en nada más". Víctor señaló que no ha perdido la esperanza en lograr el título de Liga.

Cañizares gusta en el fútbol inglés

Cañizares ha recibido un par de ofertas de Inglaterra, un país al que no le desagradaría viajar, si finalmente su renovación con el club madridista no se materializa. El club ya ha manifestado en multitud ocasiones que sus pretensiones económicas son elevadas, pero como el tiempo pasa y su futuro no se arregla, ya han comenzado a llegar las primeras opciones del extranjero, sobre todo de Inglaterra. Cañizares dijo que si no firma con el Madrid, no descarta salir al extranjero. "Mi ilusión es seguir en mi casa, en el Madrid, pero si no puede ser, sí tengo claro que estoy receptivo a escuchar posibilidades para salir de mi país".

Santiago Cañizares

Seedorf no quiere más mala suerte

Clarence Seedorf manifestó ayer su habitual optimismo y fue rotundo al afirmar: "Creo que podemos neutralizar la diferencia de puntos con el Barcelona, ganar la Liga y la Liga de Campeones". Para ello, Seedorf postuló que además de continuar con el trabajo, también se necesita un poco de suerte. "No se trata ahora de que haya problemas de regularidad, primero porque no se puede comparar el juego de este año con el pasado y, segundo, porque esta temporada no tenemos tanta suerte como el pasado, como por ejemplo con los penaltis. Si tenemos más suerte estaremos mejor, aún así no creo que estemos mal", dijo.

M.C.D.2022

FÚTBOL/SUPERCOPA DE EUROPA

El Borussia, un juguete para el Barça

Los azulgranas logran el primer título de la temporada y ratifican su buen momento

BORUSSIA	**1**
BARCELONA	**1**

• **Borussia Dortmund**
Klos; Kreee, Binz, Kohler (Kirovski, min.72), Schneider; Ricken, Zorc, Freund (Mehnert, min.19), Heinrich; Decheiver y Chapuisat Gambo, min.46).
• **Barcelona**
Hesp; Ferrer, Nadal, Bogarde; Luis Enrique Ciric, min.90), Giovanni, Celades (Amor, min.79), Sergi; Figo, Anderson (Oscar, min.70) y Rivaldo.
• **ARBITRO**
Piero Ceccarini, de Italia. Mostró cartulina amarilla a Kohler (min.55) y Oscar (min.85).
• **GOLES**
0-1, min.7: Giovanni, en jugada individual, recoge el balón fuera del área, dribla a su par y supera por bajo a Klos.
1-1, min.64: Heinrich recoge un balón en la frontal del área pequeña y bate de fuerte disparo y por bajo a Hesp.
• **INCIDENCIAS**
Westfalen Stadion de Dortmund ante unos 45.000 aficionados. Antes de iniciarse el partido se ofreció un espectáculo luminoso que tuvo su colofón con la canción 'Barcelona' interpretada por Freddy Mercury y Montserrat Caballé. El presidente del la UEFA, el sueco Lennart Johansson, entregó el trofeo de campeón de la Supercopa de Europa al capitán barcelonista, Luis Figo.

ÁLEX SANTOS / DORTMUND

El Barcelona se ha proclamado por segunda vez campeón de la Supercopa de Europa, al ratificar su superioridad ante el Borussia de Dortmund en el partido de vuelta (1-1), en el que el conjunto barcelonista ha sido ampliamente superior a su rival, aunque se ha mostrado incapaz de ganarle. Es la primera vez en toda la temporada que se ha podido ver a un Barcelona sobrado de recursos, aunque parte de esta situación ha tenido mucho que ver el Borussia de Dortmund, un conjunto triste y con el ánimo por los suelos. El Borussia ha sido un juguete en manos del equipo de Louis van Gaal, que con este título ratifica su excelente estado de forma, después de deparar muchas más dudas que esperanzas en el inicio del proyecto del técnico holandés.

El partido se desarrolló bajo el criterio que impuso el Barcelona. No obstante, el dominio total que ejerció en defensa y en el centro del campo, careció de idéntica precisión en ataque. El conjunto barcelonista se adelantó en el marcador en el minuto 7, poco después de que Sergi sacase un balón desde la línea de gol, cuando Hesp ya estaba batido.

A partir de haber cobrado una mínima diferencia en el marcador, las ocasiones de gol se sucedieron en la meta de un inseguro Stefan Klos. El campeón de Europa era un barco a la deriva, contra el que, incluso su afición, se destacó como un enemigo. Tal es así que, en el minuto 32, en una de las mejores jugadas que trenzó el Barcelona, los aficionados del Borussia se contagiaron del 'Olé' en cada pase de los barcelonistas. El escenario, tras casi doce jugadas claras de gol, se diseñó no tan contrario al Borussia en la segunda parte.

El técnico del equipo alemán, Nevio Scala, dio entrada a un combativo Bashiru Gambo, que en diversas ocasiones llegó a desordenar la infranqueable defensa del Barcelona, en la que Bogarde dio un nuevo recital de su inoperancia. Con el gol del Borussia, el Barcelona perdió esa chispa de alegría que le permitió jugar con brillantez en la primera parte. Oscar entró por un desafortunado Anderson, que falló ocasiones claras de gol, continúa demostrando que su fichaje fue demasiado 'caro' a pesar del tanto frente al Real Madrid. El Barcelona pasó, entonces, de ser espectacular a práctico. Hasta el final del encuentro, la meta de Stefan Klos volvió a ser un lugar de tránsito para los jugadores barcelonistas, pero sin acierto.

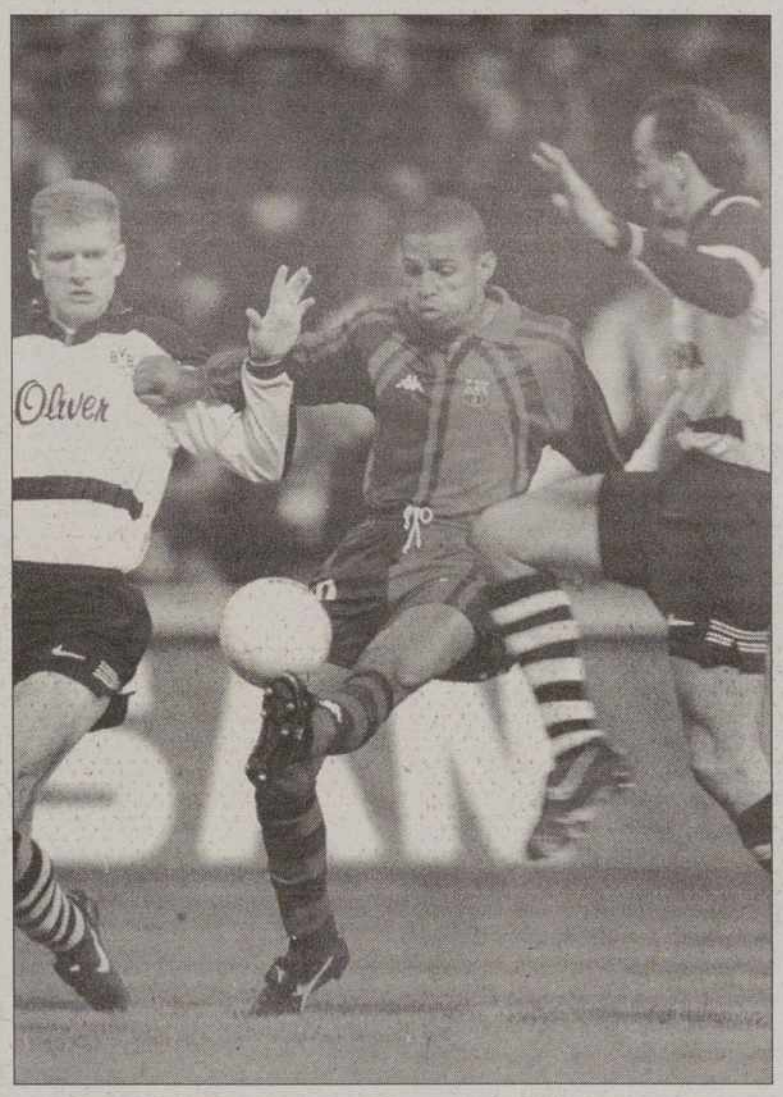

Anderson se interna entre dos jugadores germanos / EFE

BREVES

■ FÚTBOL

Havelange apoya a Inglaterra

El brasileño Joao Havelange, presidente de la FIFA, mostró ayer su apoyo a la candidatura de Inglaterra para el Campeonato del Mundo del año 2006, tras reunirse con el primer ministro británico Tony Blair. Esta opinión de Havelange y del secretario general de la FIFA, el suizo Joseph Blatter, es contraria a la manifestada por la UEFA en repetidas ocasiones.

■ FRANCIA'98

Argentina venció 2-0 a Bulgaria

La selección de fútbol de Argentina venció ayer a la de Bulgaria por 2-0 en un partido amistoso preparatorio para el Mundial de Francia'98, disputado en Buenos Aires. Gabriel Batistuta, ovacionado por la afición, marcó el primer tanto de Argentina a los 35 minutos, mientras que el segundo gol, ya en la segunda parte, fue obra del valencianista Claudio *Piojo* López.

■ BALONCESTO

El Estudiantes quiere a Alfonso Reyes

El Estudiantes quiere incorporar a su equipo al pívot de la selección española y del Racing París Alfonso Reyes, a cuyo representante ya ha solicitado información sobre la situación del jugador en el club francés. El club está a punto de comenzar los contactos para renovar al estadounidense Thompson y a Azofra. La renovación del base y el fichaje del pívot se estudiarán en la misma mesa de negociación.

FÚTBOL/SEGUNDA DIVISIÓN

El Sevilla rentabilizó al máximo su único tiro a puerta en todo el partido

AT. MADRID B	**0**
SEVILLA	**1**

• **Atlético de Madrid B**
Ricardo; Vara (Paulino, m.84), Christian Díaz (Lawal, m.72), Fede, Gustavo; Pablo Lago, Ramón, Rubén, Fortune; Tevenet, Sequeiros (César, m.77).
• **Sevilla**
Casagrande; Velasco (Míchel, m.32), Thetis, Paco Peña, Cordón, Nando; Axel, Oulida, Tasrtas (Vukicevic, m.50); Salva, Molnar (Enría, m.70).
• **ARBITRO**
Torienzo Alvarez (Comité Vasco). Expulsó por doble amonestación a Salva (m.87). Amonestó al local Christian Díaz y a los visitantes Míchel, Molnar, Vukicevic.
• **GOLES**
0-1: m.75: Salva
• **INCIDENCIAS**
Vicente Calderón ante unos 3.500 espectadores.

EFE / MADRID

El Sevilla rompió su maleficio lejos del Sánchez Pizjuán y se anotó la tercera victoria fuera de casa, en un ejercicio de efectividad que le llevó a aprovechar la única oportunidad que tuvo. El conjunto visitante mostró muchas carencias ofensivas, pero un gran acierto; su único lanzamiento entre los tres palos fue el disparo de Salva que significó el gol de la victoria. El Atlético de Madrid fue dominador del encuentro, pero ese control no se reflejó en ocasiones y, cuando éstas llegaron, el francés Casagrande, guardameta del Sevilla, se encargó de detener los lanzamientos. La más clara ocasión para el filial rojiblanco se produjo en el minuto 57, cuando Rubén se plantó solo ante el guardameta y su disparo salió alto. A partir del gol visitante, los locales se empeñaron en colgar balones al área sevillista, pero ahí la defensa rival mostró su superioridad y despejó sin problemas. El Atlético no encontró la forma de desbaratar el sistema defensivo sevillista y prolongó la mala racha, al sumar su cuarta derrota consecutiva, mientras que la victoria acerca al conjunto de Fernando Castro Santos a los puestos de promoción. Sevilla ya empieza a soñar con volver a Primera.

Resultados:

Leganés 1- Logroñés 1.
Alavés 1- Badajoz 0.
Osasuna 0 - Elche 0.
Numancia 0 - Eibar 0.
Levante 0 - Extremadura 1.
Rayo Vallecano 0 -Jaén1.
Villareal 2 - Ourense 0.
Toledo 1- Lleida 0.
Hércules 0 -Xerez 0.
Albacete-Las Palmas (se juega hoy).

Ascenso · Promoción a Primera · Descenso

		PUNTOS	PJ	G	E	P	GF	GC
1	Extremadura	56	31	16	8	7	43	31
2	Alavés	56	31	16	8	7	35	21
3	Villarreal	51	31	13	12	6	34	29
4	Las Palmas	50	30	12	14	4	52	33
5	Hércules	48	31	13	9	9	40	32
6	Rayo	47	31	13	8	10	35	28
7	Sevilla	47	31	13	8	10	36	30
8	Leganés	46	31	11	13	7	32	31
9	Eibar	45	31	11	12	8	30	20
10	Atlético B	45	31	12	9	10	45	36
11	Badajoz	43	31	10	13	8	33	26
12	Lleida	43	31	12	7	12	34	37
13	Ourense	42	31	11	9	11	32	31
14	Osasuna	41	31	11	8	12	28	27
15	Albacete	39	30	10	9	11	35	38
16	Toledo	36	31	8	12	11	30	38
17	Elche	33	31	8	9	14	33	42
18	Numancia	30	31	6	12	11	19	38
19	Jaén	30	31	6	12	13	25	39
20	Logroñés	28	31	5	13	13	21	32
21	Xerez	28	31	5	13	13	17	31
22	Levante	23	31	5	8	18	23	43

M.C.D.2022

TENIS/INDIAN WELLS

Conchita superó a Kournikova y en cuartos se medirá a Hingis

Carlos Moyá continúa adelante después de derrotar a Karol Kucera

MIGUEL LUENGO / INDIAN WELLS

Conchita Martínez, que ayer avanzó a los cuartos de final del torneo de Indian Wells al vencer a la rusa Anna Kournikova, dijo que contra su próxima rival, la suiza Martina Hingis, número uno del mundo, "hay que salir a jugar sin miedo". Conchita parece tener la lección bien aprendida, después de ser derrotada por la suiza en la final del Abierto de Australia. "Martina juega de forma muy inteligente. Sabe utilizar en cada momento el golpe preciso y hacerlo de forma muy fácil. Saldré a intentar lo mejor posible", señaló. Al mismo tiempo, Carlos Moyá resolvió un partido complicado contra el eslovaco Karol Kucera, undécimo favorito, y avanzó a la tercera ronda del torneo de Indian Wells al vencerle por 7-6 (7-4) y 6-4. El mallorquín se enfrentará en tercera ronda con el vencedor del encuentro entre el estadounidense Vincent Spadea y Greg Rusedski, sexto favorito.

Por otra parte, Pete Sampras inició la búsqueda de su primer título del año con una victoria sobre su compatriota Todd Martin. Sampras, se medirá ahora con el austriaco Thomas Muster, que en un durísimo partido venció al francés Cedric Pioline. El jugador cumple durante estos días su semana número cien al frente de la clasificación mundial y debe medir cada actuación con sumo cuidado si no quiere perder su privilegiada posición. Una derrota prematura en este torneo pondría al checo Petr Korda y al australiano Rafter en la carrera por el puesto de número uno.

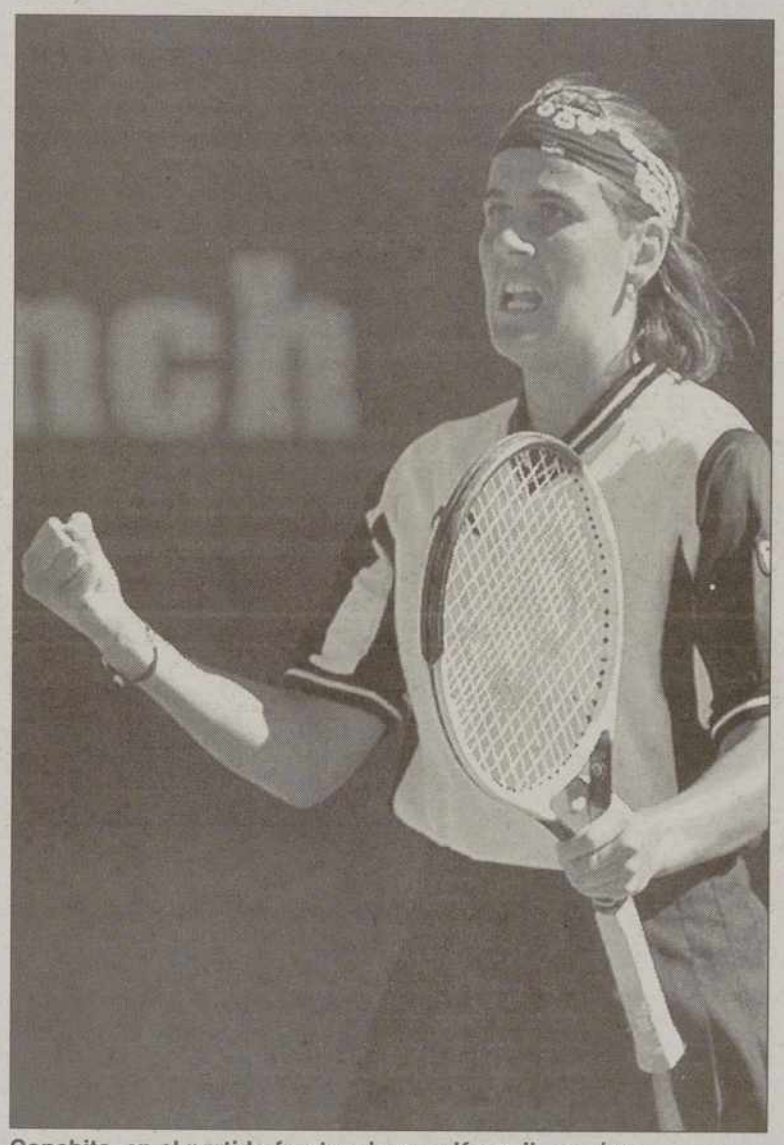

Conchita, en el partido frente a la rusa Kournikova / EFE

Misiles a 215

Quizá por ese motivo, y para evitar riesgos, Sampras jugó ayer al límite, consiguió 16 "aces" y sirvió a 215,7 kilómetros por hora para lograr una victoria que refuerce su moral. "Me he sentido con mucha confianza. He servido con eficacia y me he sentido muy cómodo. Llegué aquí el viernes para acostumbrarme a las condiciones del torneo, a las bolas y al ambiente porque recordaba lo frustrante que fue perder el año pasado contra Ulihrach", dijo Sampras.

Aunque queda todavía mucho hasta llegar a París, Sampras no dejó escapar la ocasión para señalar que ganar Roland Garros constituye este año su objetivo primordial.

Ulihrach, finalista en 1997 contra Michael Chang, volvió a hacer de las suyas y dejó fuera de combate al ruso Kafelnikov, cuarto favorito, al vencerle por 6-3 y 6-3. Por la parte baja del cuadro, el australiano Patrick Rafter, tercer cabeza de serie, consiguió una victoria sobre el surafricano Wayne Ferreira. Rafter se enfrentará con el vencedor del duelo entre Andre Agassi y Sergio Bruguera. La sorpresa de la jornada la protagonizó Jan Michael Gambill, un jugador de 20 años, 126 del mundo, invitado especial, que arruinó el debut del australiano Mark Philippoussis al derrotarle por 7-6, 5-7 y 7-6. En el cuadro femenino, Steffi Graf se mostró una vez más imparable y dio cuenta de la bielorrusa Zvereva por 6-3 y 6-0 en 55 minutos.

BALONCESTO/LIGA EUROPEA

La primera final del Barça, en Moscú

EFE / BARCELONA

La continuidad europea del Barcelona, justo el año en que la Ciudad Condal albergará la Final a Cuatro, tiene hoy (18,00 horas) una cita en Moscú, donde el conjunto de Joan Montes intentará derrotar al CSKA, una misión que ha resultado imposible esta temporada para todos los visitantes del pabellón Universal de la capital rusa. El Barcelona ya está acostumbrado a sobrevivir en situaciones límite. Los azulgranas vivieron una situación parecida las pasadas temporadas, cuando superaron, a pesar de contar con el factor cancha en contra, tres eliminatorias en pistas tan complicadas como las del Efes Estambul, Alba Berlín y el Teamsystem de Bolonia.

Sin embargo, el Barcelona tiene sus opciones, como ya lo demostró en el primer encuentro jugado en Moscú y que los de Joan Montes regalaron en la prórroga después de tenerlo todo a su favor para sorprender a los rusos. Las únicas bajas para el encuentro son las de Efhtimios Rentzias y Andrés Jiménez, aunque dos hombres importantes en los últimos encuentros, como son Aleksandar Djordjevic y Rodrigo de la Fuente, se lesionaron el pasado domingo ante el Tau Vitoria. El base serbio sufre una fuerte inflamación en el tobillo derecho, producto de una distensión de ligamentos. De todas formas aseguró que "voy a poder jugar. Tengo alguna molestia, pero no hará falta que me infiltren".

BREVES

■ CICLISMO/PARÍS-NIZA

Steels repite triunfo al esprint

Al igual que el martes, el belga Tom Steels (Mapei) se impuso ayer al esprint en la cuarta etapa de la carrera ciclista París-Niza, disputada ayer entre las localidades de Nevers y Vichy, de 194,5 kilómetros de recorrido. Su compañero de equipo, el también belga Frank Vandenbroucke continúa siendo el líder. Por otra parte, el corredor italiano Gabriele Balducci, del Scrigno, se adjudicó al esprint la primera etapa de la Tirreno-Adriático, que se disputó con salida y llegada a Sorrento (Nápoles), sobre una distancia de 133 kilómetros. Con este triunfo, Balducci se convierte en el primer líder de esta carrera, que tuvo su noticia en el abandono del alemán Jan Ullrich, que se retiró cuando apenas se llevaban 35 kilómetros.

■ BALONCESTO/NBA

Karl Malone, pistolero de viaje

El alero Karl Malone, de los Jazz de Utah, confirmó que comenzará a llevar una pistola cuando viaje con su equipo tras recibir una amenaza de muerte después de un partido que disputó la semana pasada en New Jersey. La amenaza le llegó a Malone antes de partido del viernes en el Continental Airlines Arena de East Rutherford donde los Jazz vencieron por 122-115 a los Nets de New Jersey. "Llevaré una pistola cada vez que salga de Salt Lake City", indicó Malone. "Siento que necesito protegerme y esta amenaza confirmó mis preocupaciones". El diario *Salt Lake Tribune* indicó ayer que la amenaza incomodó a Malone, que también había recibido amenazas de muerte en 1992 cuando golpeó a Isaiah Thomas durante un partido.

■ BOXEO

Tyson denunciado por sus amigas

Mike Tyson no pierde el protagonismo, además de las dos demandas presentadas por él contra sus antiguos asesores, ahora dos mujeres le acusan de abuso verbal y físico mientras se encontraban en un restaurante de Washington. Éstas aseguran que Tyson se comportó de una manera abusiva con ambas cuando los tres desayunaban en un restaurante después haber pasado toda la noche divirtiéndose.

■ JUEGOS PARALÍMPICOS DE NAGANO

Quinto oro para el equipo español

El catalán Eric Villalón dio ayer al equipo español su quinto oro en los Juegos Paralímpicos de Nagano al imponerse en el eslalon gigante de la categoría B2, para deficientes visuales con poco resto de vista. Villalón y su guía, José María Vilamitjana, ganaron la primera manga con más de cuatro segundos de ventaja, y en la segunda se limitaron a controlar para asegurarse la primera plaza. Carlos Molina, oro en la prueba de descenso, marcó el cuarto mejor tiempo en la primera manga del gigante, pero se cayó en la segunda causándose una lesión de rodilla. Fue atendido en un hospital y es duda para el eslalon de la última jornada de estos Juegos Olímpicos. Noruega, Alemania y Japón lideran el medallero de los Juegos, con España en la décima posición.

M.C.D.2022

Alquileres

ALQUILO piso amueblado. 3 dormitorios, 2 baños, garaje. 35.000. Teléfono 784122.

SE ALQUILAN oficinas, antiguo edificio Banco Central. Automóviles Santi. Mayor, 146. Teléfono 743633.

SE ALQUILAN oficinas en distintos sitios Calle Mayor. Desde 45.000 ptas. Automóviles Santi. Mayor, 146. Teléfono 743633.

ALQUILO apartamento, nuevo, 2 habitaciones, cochera, trastero. 711586.

SE ALQUILA piso nuevo. Teléfono 700585.

ALQUILER pisos, 2 primeros, 2 cuartos y un ático. Oficinas, viviendas. 743305.

SE ALQUILA o vende bar. Teléfono 730039, horas oficina.

SE ALQUILAN apartamentos de lujo, 2 habitaciones. Amueblados. Automóviles Santi. Mayor, 146. Teléfono 743633.

ALQUILO piso amueblado, Barrio Medina, 4. Teléfono 741053.

ALQUILO piso sin muebles. Céntrico. Teléfono 744091. De 2 a 6 tarde.

API INMOBILIARIA. Alquiler pisos. Varias zonas y precios. Teléfono 747167.

Automóviles

PAL-MOTOR, S.A. "Mercavehículo Ocasión"

PAL-MOTOR, S.A. "Mercavehículo ocasión" Opel Kadett GSI 16V, Peugeot 205 GTI, Ford Fiesta turbo, Volkswagen Golf GTI 16V.

PAL-MOTOR, S.A. "Mercavehículo ocasión" Financiamos su vehículo en las mejores condiciones. Venga y le complaceremos sólo con su nómina.

PAL-MOTOR, S.A. "Mercavehículo ocasión" BMW 525 I, carrocería moderna nacional, pocos kilómetros, muy cuidado. Todos los extras. Año 92. Garantía 1 año.

PAL-MOTOR, S.A. "Mercavehículo ocasión" Renault 19 RTI, 4P. Garantía de estreno. 1año. 1.150.000 ptas. transferido.

PAL-MOTOR, S.A. "Mercavehículo ocasión" Renault Super 5 diesel. Pocos kilómetros. Garantía.

PAL-MOTOR, S.A. "Mercavehículo ocasión" Hiunday Pony, 16V. 800.000 ptas. Transferido. 6 meses garantía.

PAL-MOTOR, S.A. "Mercavehículo ocasión" Ford Sierra diesel. Aire acondicionado. 350.000 ptas transferencia incluida.

PAL-MOTOR, S.A. "Mercavehículo ocasión" Opel Kadett 1.6, 600.000 ptas. Transferido. Garantía 6 meses.

PAL-MOTOR, S.A. "Mercavehículo ocasión" Mercedes 190 E 2.5 Aut. Muchos extras. Año 94. Precio de escándalo. Garantía.

PAL-MOTOR, S.A. "Mercavehículo ocasión" Rover 214 GSI, 5P. Año 92. Aire acondicionado. 1 año de garantía. Transferido 1.000.000 ptas.

PAL-MOTOR, S.A. "Mercavehículo ocasión" Dispone de toda la gama de Nissan Patrol. 6 cilindros.

PAL-MOTOR, S.A. "Mercavehículo ocasión" M.G. Roadster descapotable. Un año de garantía. Vehículo procedente de dirección. 3.200.000 ptas.

PAL-MOTOR, S.A. "Mercavehículo ocasión" Land Rover Discoveri, 3P, lujo, aire, elevalunas, 7 plazas, llantas,2.450.000, transferido, 1 año garantía.

PAL-MOTOR, S.A. "Mercavehículo ocasión" Se encuentra en el Vial, junto a la I.T.V., su concesionario Rover Land- Rover. Teléfono 730644 y 907- 730644.

AUTOSANVI. Feria Permanente vehículo ocasión. Polígono, C./ Francia,8. Palencia (detrás del Ferial). Teléfono 727512. Móvil 929- 260030.

Fincas

SE VENDEN pisos lujo, tres y cinco habitaciones. C./ Mayor. Automóviles Santi. Mayor, 146, Teléfono 743633.

VENDO plaza de garaje. Calle Mancornador. Automóviles Santi. Mayor, 146. Teléfono 743633.

VENDO piso. Paseo Victorio Macho, 36. 8.500.000. Negociable. 751351.

SE VENDE piso, todo exterior, con garaje, zona Seminario. 752796.

SE VENDE piso, 6.500.000. Teléfono 730180.

LOCAL oportunidad única, nueva construcción, ideal para restaurante y otros negocios. 310 metros cuadrados, en zona nueva en el centro de la ciudad, Plaza Padres Dominicos. Precio interesantísimo. Información horario oficina. 983-302682.

PISO C./ Santiago. 3 dormitorios, salón, cocina, baño, gas, ascensor. 10.500.000. 713827 (noches).

INMOBILIARIA EUROPALENCIA
BERNA
Vende más de 200 pisos de 2ª mano.
Pisos en construcción en: ***Casado del Alisal - Plaza del Cordón - Edificio Residencial San José - Los Pastores - Dársena del Canal y Juan de Arce.***
Teléfonos: 742164 - 750327
C./Mayor, 18.

API INMOBILIARIA. Naves en construcción, desde 100 m/2. Mucha altura. Teléfono 747733.

API INMOBILIARIA. Vende piso en Castillo de Magaz. Desde 5.000.000. Teléfono 747167.

API INMOBILIARIA. Vende piso en C./ Cantigas. 8.250.000. Teléfono 747733.

Ganados y aves

SE VENDE por jubilación 195 ovejas con derechos y lechazos. Razón Teléfono 790125. Baltanás.

COMPRO derechos de ovejas y vacas nodrizas. Teléfono (907) 596658.

COMPRO derechos de vacas nodrizas. Teléfonos 183032-(909) 858528.

VENDO 200 ovejas cancinas, paridas y pariendo. San Martín de la Cueza. 699548.

Hospedajes

ALQUILO habitación a estrenar, céntrico. 830443- 742677.

Maquinaria

VENDO Cosechadora New Holland 8055, con equipo maíz Moresil. (939) 889508.

Mudanzas

MUDANZAS GALLEGO Locales, nacionales, internacionales. Presupuestos sin compromiso. 711111.

Préstamos y Finanzas

FINANCIERA. Gestionamos, concedemos y pagamos créditos en 48 horas, no precisamos justificación de ingresos, para pagar su hipoteca retrasada, levantar embargos, para subastas, reformas, ampliación de negocios, comprar género para su negocio, cualquier necesidad. Seriedad, discreción. (94) 4635599-4635380.

Trabajo

ELECTRICISTA. Consigue tu carnet, superando un sólo examen. Infórmate 714202.

JOVENES asegurad vuestro futuro (18-25). Hazte Soldado Profesional, de (18-21) Sargento Ejército. Próximas convocatorias 714202.

HAZTE Policía Nacional, Guardia Civil. Próximas convocatorias 714202.

JUSTICIA, 2.792 plazas convocadas para: Agentes, Auxiliares, Oficiales. Infórmate 714202.

CORREOS. Próxima convocatoria para: Auxiliares, Ayudantes. Infórmate 714202.

INSALUD. 4.899 plazas convocadas para: Celadores, Auxiliares Administrativos. Infórmate 714202.

ASISTENTE Social. Requisito: Diplomado Trabajo Social. Próximas convocatorias 714202.

AGENTE FORESTAL. Requisito: Capataz Agrícola. Próximas convocatorias 714202.

BOMBEROS, Policía Local. Próximas convocatorias de ingreso 714202.

ACCEDE A: Bancos, Cajas Ahorros. Próximas convocatorias. 714202.

120.000 PTAS. MES
Hasta 120.000 pesetas mensuales podreis ganar confeccionando bisutería o juguetes para la primera infancia en vuestra propia casa.
Información gratuita contactando con:
CREACIONES HELEN
c/ Ruiz de Alda, 2-1º B
21002 HUELVA
Telf. (959) 28 56 77 (8 líneas)
Fax: (959) 28 07 60

TRABAJA en Bibliotecas, Archivos., como Auxiliar. Próximas convocatorias. 714202

AUXILIARES, Administrativos. Próximas convocatorias para: Ayuntamientos, Junta...714202.

TRANSPORTISTA. Obten tu carnet capacitación mercancías. Infórmate 714202.

TRABAJA como Auxiliar Geriatría, Animador (Bolsa trabajo) 714202.

¿BUSCAS Trabajo? Hazte profesor/a Autoescuela. Infórmate 714202.

CONSIGUE el FPI, Graduado Escolar o Acceso Universidad (Mayores 25) superando un sólo examen. Infórmate 714202.

HAZTE Técnico Medioambiental. Grandes salidas profesionales. Infórmate 714202.

HAZTE Restaurador de muebles. (Bolsa trabajo). Infórmate 714202.

AUXILIAR Veterinaria. Prepárate para trabajar. (Bolsa trabajo) 714202.

GRAVIFER. Reforma su vivienda, local u oficina. También trabajos de albañilería, fontanería, pintura, electricidad, etc. Oficina C./ Managua, 23 bajo. Teléfono 723702.

REFORMAS, tejados, onduline. Albañilería general. 776058, 989-224103.

SE PRECISA vendedor para automóviles nuevos con experiencia en vehículos de ocasión, para importante concesión en Valladolid. Enviar curriculum y foto al apartado de correos 168. Valladolid. Ref. Vendedor.

SE CUIDAN ancianos. Teléfono 702513.

SE NECESITA oficial de albañilería. Teléfono (908) 786608.

SE PRECISA Técnico para reparación maquinaria hostelería. Con experiencia demostrable. 942-676150.

NECESITAMOS Cerrajeros, Fontaneros, Electricistas y Técnicos electrodomésticos en León, para empresa servicios. Vehículo y herramientas propias. Autónomos. 923-193040.

Traspasos

SE TRASPASA bar, zona Catedral. Llamar 743486, de 1 a 2.

Varios

VARIAS amigas excitantemente sexis te esperan. 909- 850930. También hotel, domicilio.

Ventas

VENDO muebles de oficina baratos. Mesas metálicas desde 7.000 ptas. Máquina escribir desde 3.000 ptas. Caja de seguridad 650 kilos aproximadamente 50.000 ptas. Teléfono 720891.

SE VENDEN cachorros de raza pequeña, padre Lhasa Apso. Teléfono 744644.

VENDO vezas, yeros, garbanzos, guisantes y lino para siembra. 848554.

AMUEBLAMOS pisos 60.000 ptas. Mueble seminuevo. C./ Anastasia Santamaría, 15. LA MANERA RQSA. 750956.

SE VENDE planta de alibustres para setos. Teléfono 745301.

VENDO alfalfa. Teléfono 793279 - 793064.

SE VENDE abono de oveja. Teléfono 188005.

Sus anuncios en El Diario Palentino, Calle Mayor, 67 **979 74 04 17**

M.C.D.2022

VENTANAL

Villarramiel: Panorámica

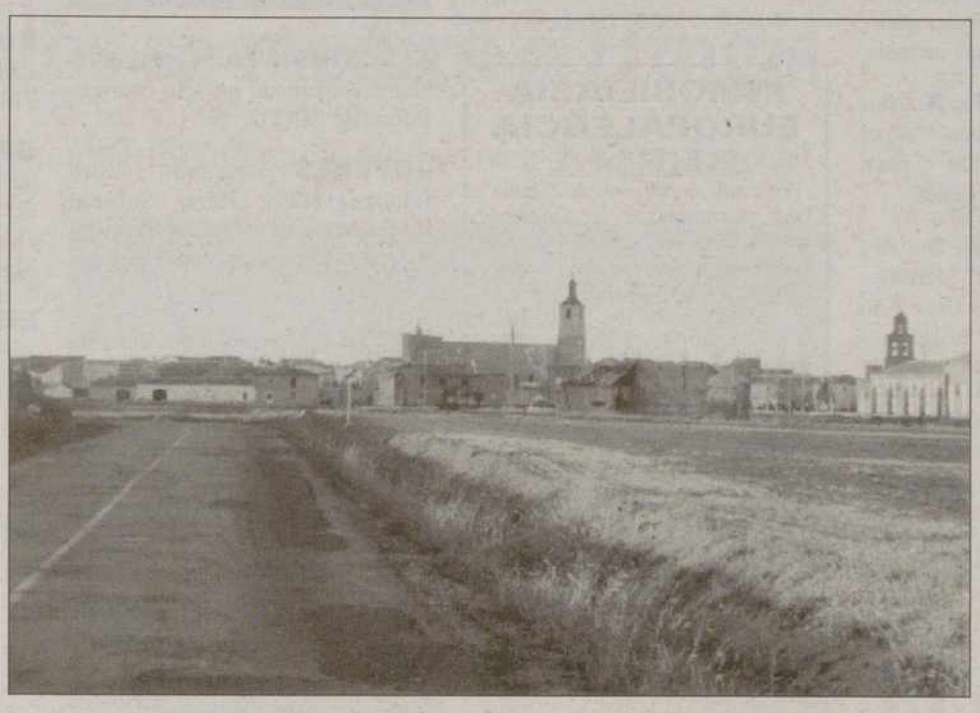

Si desea publicar fotografías de su localidad en el Ventanal, envíelas a El Diario Palentino, Redacción. Calle Mayor,67 - 34001 Palencia. Indique el lugar y el autor de la fotografía. Se acepta el formato horizontal y apaisado.

FOTO / **Félix Iñigo Gutiérrez**

BIBLIOBUSES

	Bibliobus A	Bibliobus B	Bibliobus C
Lunes ▶	Ventosa de Pisuerga, Calahorra de Boedo, Villabermudo, Páramo de Boedo, Villaprovedo, Espinosa de Villagonzalo.	Villota del Duque, Quintanilla de Onsoña, Villantodrigo, Velilla del Duque, Villarmienzo.	Perazancas, Cozuelos de Ojeda, Olmos de Ojeda, Payo de Ojeda, Micieces de Ojeda.
Martes ▶	Villaumbrales, Becerril de Campos, Fuentes de Nava, Autillo de Campos, Abarca.	Osornillo, Lantadilla, Itero de la Vega, Melgar de Yuso, Valbuena de Pisuerga, Villalaco.	Villadiezma, Villaherreros, Villasarracino, Abia de las Torres, Santillana de Campos, Marcilla de Campos.
Miércoles ▶	Camporredondo, Otero de Guardo, Villanueva de Arriba, Mantinos, Villalba de Guardo.	Fresno del Río, Pino del Río, Villosilla de la Vega, Poza de la Vega, Barrios de la Vega.	San Salvador de Cantamuda, Polentinos, Arbejal, La Estación, Dehesa de Montejo.
Jueves ▶	Frechilla, Mazuecos, Cisneros, Villacidaler, Boadilla de Rioseco, Guaza.	La Vid de Ojeda, Oteros de Boedo, Báscones de Ojeda, Revilla de Collazos, Collazos de Boedo, Olea de Boedo, Sotobañado.	Pedraza de Campos, Torremormojón, Villerías, Ampudia, Santa Cecilia del Alcor, Autilla del Pino.
Viernes ▶	Valdespina, Población de Campos, Revenga de Campos, Villovieco, Arconada, Villalcázar de Sirga, Villanueva del Río.	La Serna, Villaproviano, Bahillo, Robladillo de Ucieza, San Mamés de Campos, Grijota.	Requena de Campos, Boadilla del Camino, Santoyo, Támara, Piña de Campos, Villajimena.

ACTOS Y CONVOCATORIAS

Campaña de alimentos para el pueblo saharaui.
Quienes deseen colaborar en esta campaña de la Asociación de Amigos del Pueblo Saharaui de Palencia, pueden entregar azúcar, legumbres, leche en polvo y cebada en el Cuartel de la Policía Local.

Vigilantes de Seguridad y Especialidades.
En la Comisaría Provincial del Cuerpo Nacional de Policía de Palencia (Avda. Simón Nieto 8) se encuentran las listas definitivas de admitidos y excluidos a las pruebas de selección para Vigilantes de Seguridad y Especialidades, así como las causas de exclusión y calendario de pruebas.

Ingreso en el Cuerpo Nacional de Policía.
En la Comisaría se encuentran también las listas definitivas de admitidos y excluidos de las oposiciones para las Escalas Ejecutiva y Básica del Cuerpo Nacional de Policía y el calendario de pruebas que para la Ejecutiva comienza el 20 de abril y para la Básica el 15 de marzo.

Adoración Nocturna Española.
El turno 3º (mixto), titular San Pascual Bailón, celebrará su vigilia mensual ordinaria la noche del 14 al 15 de marzo en la iglesia de San Francisco. Dará comienzo a las 22,30 horas.

Archicofradía de Jesús de Medinaceli.
Hoy se celebrará un acto cultural organizado por la Archicofradía de la Real e Ilustre Esclavitud de N.P. Jesús de Medinaceli. Concepción Casalduero desarrollará el tema "El anuncio de la Pasión" a las 7,30 de la tarde en la Casa de la Cofradía (Calle de los Pastores).

Cuadros para la reserva del servicio militar.
El Ministerio de Defensa convoca 1.046 plazas para prestar el servicio militar en la modalidad de formación de cuadros de mando para la reserva de ese servicio, de conformidad con la Orden 209/97, de 29 de octubre, por la que se efectúa la distribución de efectivos del reemplazo de 1998. El plazo para presentar instancias se cierra el día 18 de marzo. Información en la Delegación de Defensa de Palencia (Centro de Reclutamiento), Avda. Casado del Alisal 2. Tfno. 74 27 47.

Conferencia sobre el cambio climático.
Organizada por Manos Unidas hoy jueves tendrá lugar la conferencia "Cambio climático: Mito o realidad", a cargo del director del Museo de la Ciencia Manuel Toharia. Será en la Sala de Caja España (Don Sancho, 3) a las 8,30 de la tarde. La entrada es libre.

Ascensión al Pico Tesorero .
El Grupo de Montaña de ACUP organiza para el domingo 15 una ascensión al Pico Tesorero, en el macizo central de los Picos de Europa y vértice geográfico de León, Cantabria y Asturias. Información y reservas en la sede de ACUP, Avda. Casado del Alisal 28-1º, tfno. 70 09 74.

El Círculo Taurino Fila 13 y Julio Robles.
Hoy jueves, a partir de las 20,15 horas tendrá lugar en el salón de actos de Caja Duero (c/ Onésimo Redondo 2) una charla-coloquio como homenaje a Julio Robles en su 25º aniversario de toma de alternativa. Contará, entre otros, con la participación del matador de toros homenajeado.

Exposición medioambiental en la Diputación.
Hasta el 18 de marzo puede visitarse en el Centro Cultural Provincial la exposición "3096 Museo del Agua", cedida por la Consejería de Medio Ambiente. Puede visitarse de 10 a 20,30 horas, ininterrumpidamente.

Los "Viernes de las Estrellas".
Mañana viernes la Agrupación Astronómica Palentina ofrecerá, dentro de su ciclo de charlas "Los Viernes de las Estrellas" la de Luis Antonio Gómez Romero sobre "Astronomía y Astrología". Comenzará a las 8,15 de la tarde en la sede de la Agrupación Astronómica, en el Consejo de la Juventud (Estación de Autobuses).

X Aniversario de "Niños de Coro".
El sábado 14, a las 8,45 de la tarde, actuarán en San Miguel el Coro de Voces Blancas "Vientos del Pueblo" de Borja (Zaragoza) y el Coro Agustino Laudeamus, de Zaragoza. Forma parte del ciclo de conciertos con el que la asociación palentina "Niños de Coro" está celebrando su décimo aniversario.

Jueves 12 Marzo

Santos Eutiquio, Eulogio, Vindiciano , Sofronio, Benito

"Perder con los buenos es ganar más antes que menos"

Sale a las 07:32 y se pone a las 19:18

Sale a las 18:49 y se pone a las 07:12 Luna llena el 13 en Virgo

URGENCIAS

Hospital Rio Carrión	167000
Ambulatorio	744011
Hospital San Telmo	728200
Cruz Roja	700507
	700503
Cruz Roja (urgencias)	722222
Clinica Virgen de la Salud	747700
Ambulancias	713676
Ambulancias Viparmiel	844676
Ambulancias UCI Movil	748023
Policía (urgencias)	091
Cuerpo Nacional de Policía	743011
Protección Civil	006
Bomberos	(capital 080)
	721111
Subsector de Tráfico	720688
Guardia Civil	062
Policía Local (092)	718200
Ayuntamiento	718100
RENFE (información)	743019
Autobuses RENFE	743222
Taxis parada Federación	742126
Taxis Parada Pasaderas	740810
Taxis Parada San José	720016
Taxis Parada San Lázaro	722076
Taxis Parada Est. RENFE	743919
Taxis Parada Avda. San Telmo	713790
Iberdrola (averías)	901202020
ARPA	728958
Teléfono de la vida ADEVIDA	728954
Teléfono inf. para la mujer	900191010
Hospital Psiquiátrico San Luis	720900
Hospital Psiquiátrico San Juan de Dios	742300
Asoc. de Familiares de Enfermos de Alzheimer	713888
Asoc. de Ayuda al Toxicómano ENLACE	710487
Asoc. de Jugadores Recuperados el AZAR	929810077
El teléfono dorado de atención y ayuda a personas mayores	900222223
Información Turística de Castilla y León	902203030
AsociaciónEspañola contra el Cáncer-Palencia	744700

tránsitos

nacimientos

Zulema Escartín Tamayo, hija de Cecilio y María del Carmen; Angel Pozo Velasco, hijo de Julio y Celia.

muertes

Julián Casin Alonso, Consuelo Vallejo Rubio, Antonio Torralba Fernández, Angel Pastor González, Victoria Ceinos Molleda.

hemeroteca

hace 100 años

El Ayuntamiento celebra en la jornada de ayer una sesión para subastar pastos en el Monte El Viejo
Los ganaderos interesados en conseguir los pastos de las inmediaciones del Monte El viejo podrán formalizar la correspondiente solicitud de caras a obtener permiso para disfrutar de los pastos de esta zona.

Se comenta en la Prensa que el regimiento de Talavera podría ser reemplazado por el Almansa
Se comenta que el Regimiento de Talavera que sirve en la isla de Cuba será reemplazado por el Almansa, regimiento que guarnece la plaza de Salamanca.

hace 75 años

Dimite el gobernador civil de Palencia por motivos personales
Hoy se sabe que el gobernador civil de Palencia, señor Landín, ha presentado su dimisión con carácter irrevocable por motivos personales, según señaló hoy a este periódico. Su decisión obedece a que tiene que solucionar asuntos personales en Pontevedra.

El alcalde accidental de Palencia quiere premios agrícolas para San Antolín
El alcalde accidental de la capital, Valcárcel, ha solicitado al ministro de Trabajo que para los próximos San Antolines se cuente con patrocinadores oficiales para los premios agrícolas.

hace 50 años

El DFN Palencia se desplaza hacia Oviedo para enfrentarse al Caudal de Mieres
La plantilla del DFN Palencia se desplaza hasta Oviedo para disputar el próximo domingo el partido de Liga correspondiente a la Tercera División frente al Caudal de Mieres.

El arquitecto municipal Germán Aguirre es destituido por el Consistorio
El arquitecto municipal Germán Aguirre es destituido por decisión del Gobierno municipal al considerar que la citada persona estaba causando "muchos perjuicios" al Ayuntamiento en los distintos proyectos.

hace 25 años

Inauguración de la Oficina de la Mutualidad Palentina de Seguros en León
Esta oficina ya se encuentra inaugurada en la ciudad de los guzmanes lo mismo que hay otras delegaciones en ciudadades como Zamora, Burgos, Valladolid y Santander.

Gento marca un gran gol y el Palencia se anota la victoria ante el Bilbao Ath
Corría el minuto 13 de partido cuando Gento, de cabeza, marcaría el único tanto del encuentro que el Palencia disputó ante el Bilbao Ath. en La Balastera.
Los palentinos siguen en las primeras posiciones de la tabla.

M.C.D.2022

FARMACIAS

JUEVES, 12 D. Isidoro de Fuentes Fenech, (C. Lope de Vega, 7) y D.ª Pilar Mañero Pérez, (Avda. San Telmo, 13)

VIERNES, 13 D. José Luis Tejedor Gimeno, (C. Teniente Velasco, 15) y D.ª Elia Aguado Durántez, (C. Don Pelayo, 5)

SERVICIO NOCTURNO:
D. José María González Manteca, Mayor Principal, 104. De 22,30 a 9,50 horas, diariamente.

- **1572:** Publicación de "Os Lusiadas", gran poema épico del portugués Luis de Camoes.
- **1689:** Concluye la alianza de Viena, entre el emperador Leopoldo I de Alemania y las Provincias Unidas, a las que se adhieren Dinamarca, Inglaterra y España.
- **1815:** Fernando VII crea en España el primer Ministerio de Policía y Seguridad Pública.
- **1833:** Guerras carlistas: combate de Larremiar (Navarra), en el que por primera vez se enfrentan Espoz y Mina y Zumalacárregui.
- **1870:** El duque de Montpensier mata al infante de Borbón, en un duelo de pistola, en Madrid. Ambos aspiraban al trono de España.
- **1873:** Creación del Instituto Geográfico y Estadístico por un decreto del Gobierno de la primera República española.
- **1886:** Comienza a publicarse en Madrid "El Socialista", órgano semanal del PSOE, dirigido por Pablo Iglesias y que más tarde se convirtió en diario hasta el final de la guerra civil. En 1978 reapareció como semanario.
- **1918:** Lenin se instala en tres habitaciones secundarias del Kremlin.
- **1919:** Estalla en Egipto un movimiento nacionalista contra los ingleses, que alcanzaría grandes proporciones.
- **1928:** Rotura de la presa de San Francisco (EE.UU.), a 72 kilómetros de Los Angeles, que causa la muerte a más de 7.000 personas.

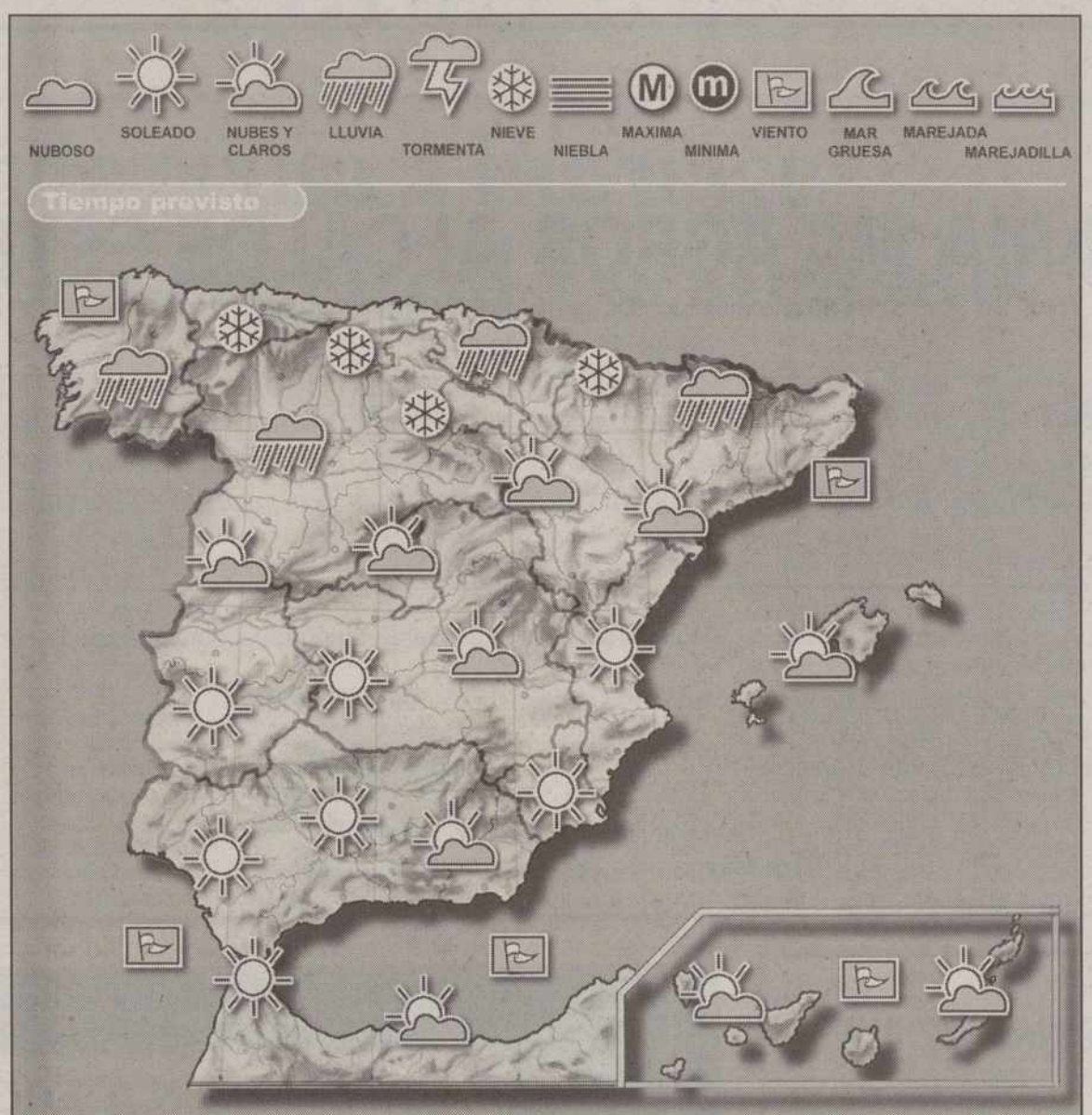

Hoy

Precipitaciones localmente moderadas en las comunidades cantábricas, norte de Navarra y de Aragón y débiles en el norte de Galicia, norte y este de Castilla y León, Pirineos orientales y Baleares. Posibilidad de precipitaciones en el resto de Aragón y noreste de Castilla-La Mancha. Las precipitaciones serán de nieve a partir de los 500 metros en los Pirineos, subiendo hacia el oeste hasta los 800 metros en Galicia y los 900 metros en el norte de Castilla y León. En Baleares serán a partir de los 800 metros. En el resto de la mitad norte peninsular predominarán los cielos nubosos.

Mañana

Precipitaciones localmente moderadas en las comunidades cantábricas, norte de Navarra y norte de Aragón y en Baleares, donde podrán ser ocasionalmente tormentosas. Precipitaciones débiles en el norte de Galicia, noreste de Castilla y León y La Rioja, resto de Aragón y Navarra y posibilidad de precipitaciones en el noreste de Castilla-La Mancha.

Fases lunares

LUNA NUEVA	CUARTO CRECIENTE	LUNA LLENA	CUARTO MENGUANTE
28/02/98	03/02/98	11/02/98	19/02/98

El sol sale hoy a las 06,32 y se pone a las 18,18 (H. S.). La luna sale hoy a las 17,49 y se pone a las 06,12 (H. S.).

Temperaturas

	M.	m.		M.	m.
Albacete	14	4	Madrid	14	7
Alicante	16	7	Málaga	22	8
Almería	16	9	Melilla	19	10
Avila	8	5	Murcia	15	6
Badajoz	18	9	Orense	13	11
Barcelona	12	10	Oviedo	9	8
Bilbao	11	8	Palencia	10	5
Burgos	6	5	Palma M	16	6
Cáceres	15	9	Palmas Las	24	18
Cádiz	19	14	Pamplona	8	5
Castellón	15	8	Pontevedra	11	9
Ceuta	19	14	Salamanca	12	6
C Real	16	9	S Sebastián	10	9
Córdoba	20	7	SC Tenerife	24	18
Coruña La	13	11	Santander	11	11
Cuenca	11	2	S Compostela	9	7
Gerona	11	4	Segovia	9	6
Gijón	13	11	Sevilla	21	11
Granada	17	2	Soria	8	4
Guadalajara	—	2	Tarragona	—	9
Huelva	18	10	Teruel	6	-1
Huesca	12	5	Toledo	16	7
Ibiza	16	8	Valencia	19	6
Jaén	13	9	Valladolid	12	6
León	9	5	Vigo	12	10
Lérida	14	4	Vitoria	8	5
Logroño	10	4	Zamora	13	8
Lugo	10	7	Zaragoza	13	6

SORTEOS

Bonoloto

Combinación ganadora del MIERCOLES 11 DE MARZO

2 3 12 28 42 45

Complementario: 37 — Reintegro: 7

Combinación ganadora del VIERNES 6 DE MARZO
20-25-36-41-43-45
Complementario: 14 — Reintegro: 3

Combinación ganadora del LUNES 9 DE MARZO
10-21-22-32-44-49
Complementario: 47 — Reintegro: 3

Combinación ganadora del MARTES 10 DE MARZO
11-31-34-41-43-44
Complementario: 2 — Reintegro: 9

Primitiva

Combinación ganadora del JUEVES 5 DE MARZO
12-13-15-21-37-43
Complementario: 31 — Reintegro: 3

Combinación ganadora del SABADO 7 DE MARZO
9-17-22-26-44-45
Complementario: 18 — Reintegro: 1

Gordo de la Primitiva

Combinación ganadora del DOMINGO 8 DE MARZO
21-29-34-35-44-46
Complementario: 2 — Reintegro: 1

ONCE

ÚLTIMO NÚMERO PREMIADO

6 1 2 9 4

Lunes, 9 de marzo	42875
Martes, 10 de marzo	59494
Miércoles, 11 de marzo	61294
Jueves, 5 de marzo	11322
Viernes, 6 de marzo	20380

Internet

Reclamaciones a través de la Red

Tema
Consumo

Dirección Internet
http://www.jcyl.es/consumo

Calificación

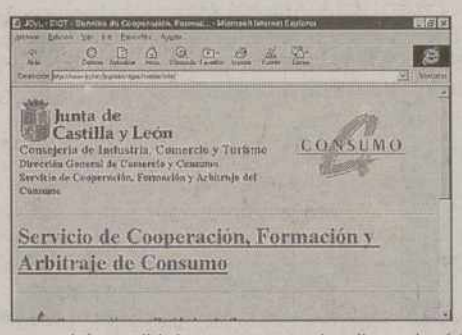

Los consumidores de Castilla y León podrán presentar sus reclamaciones a través de la página *web* que la Junta de Castilla y León ha puesto en marcha según anunció ayer el director general de Comercio de la Junta, Hector García Arias. En esta página, que se presenta en la dirección *www.jcyl.es/consumo*, se podrán recibir impresos o enviar directamente las reclamaciones a la Inspección de consumo del Gobierno regional, además de acceder a información sobre aspectos como el procedimiento de arbitraje y otras informaciones relacionadas con la defensa de los consumidores, como textos legales o entidades que trabajan en esta materia. Hector García Arias presentó esta iniciativa con motivo del Día Mundial de los Derechos del Consumidor que se celebrará el próximo 15 de marzo. En el programa de actos organizados por la Junta de Castilla y León incluyó también la firma de la adhesión al sistema arbitral de los nueve colegios de mediadores de seguros de Castilla y León, que afectará a más de quinientas personas. Además hay un plan de formación en materia de consumo.

NO ES MUY BUENA — MERECE LA PENA — ESTÁ MUY BIEN

Cocina

Arroz con gandules *(II)*

INGREDIENTES	ELABORACIÓN
•2 libras, de carne de cerdo •6 tazas de agua •5 cucharaditas de sal •2 dientes de ajo pelados •2 cucharadas de aceite de maíz •2 cucharadas de manteca con achote (si no consigue achote solo la manteca) •1 onza de tocino picadito •10 aceitunas rellenas •1/2 taza de condimento molido (ver receta de condimento) •2 dientes de ajo machacados •1/4 cucharaditas de orégano seco pulverizado •1 cucharada de alcaparra picadita •1/2 taza de salsa de tomate •4 tazas de arroz	Reduzca a moderado alto, destapado, hasta que cueza y seque. Reduzca a moderado bajo, mueva, tape y cueza por 15 minutos. Mueva con tenedor y cueza por 20 minutos más. *(Final)*

M.C.D.2022

†

LA SEÑORA

Doña MARIA MILAGROS ALCALDE ESTEBANEZ

Falleció en Palencia, el día 11 de Marzo de 1998
a los 41 años de edad

D.E.P.

Su apenado esposo Alberto Fernández Aguado; hijos Héctor y Pablo Fernández Alcalde; padres Domingo Alcalde y Milagros Estébanez; padres políticos Miguel Fernández y Carmen Aguado; hermanos Gonzalo, José Luis y Domingo Alcalde Estébanez; hermanos políticos, sus tías Conchita y Tere, amigos, sobrinos, tíos, primos y demás familia,

Ruegan una oración por su alma

Funeral: Jueves, día 12, a las doce de la mañana, en la iglesia parroquial de Santa Marina, y a continuación la conducción al cementerio de Santovenia de Pisuerga para su incineración.

Misa de familia: Jueves, día 12, a las ocho de la tarde, en la misma iglesia de Santa Marina.

Casa mortuoria: Hospital Provincial "San Telmo".

Casa doliente: C/. San Antonio, 2-2º Izda. Palencia.

Funeraria NTRA. SRA. DE LA CALLE
Plaza Mayor, 14 – Teléfono 70 22 33 – Palencia

La familia de

Don SEVERINO FERNANDEZ RUIZ

(Q.E.P.D.)

recientemente fallecido, agradece las muestras de afecto y condolencia recibidas de familiares y amigos, con motivo de la triste desgracia que les aflige.

†

EL SEÑOR

Don ANGEL CAMPOO CRESPO

Falleció en Palencia, el día 11 de Marzo de 1998
a los 70 años de edad
DESPUES DE RECIBIR LOS SANTOS SACRAMENTOS

D.E.P.

Su apenada esposa Emiliana Santos Carrancio; hijos Luis-Angel, Monserrat y María Julia Campoó Santos; hijos políticos María Luisa Hoyos, Justo Serna y Andrés Fraile; hermano Isabelino Campoó Crespo; hermanas políticas Joaquina Reverter, María de las Nieves y Trinidad Santos; nietos, sobrinos, primos y demás familia,

Ruegan una oración por su alma

Funeral: Jueves, día 12, a las once de la mañana, en la iglesia parroquial de María Reina Inmaculada, y a continuación la conducción al cementerio de Ntra. Sra. de los Angeles.

Misa de familia: Jueves, día 12, a las ocho de la tarde, en la misma iglesia parroquial.

Casa mortuoria: Hospital "Río Carrión".

Casa doliente: C/. Los Olmos, 16-2º Izda.

Funeraria NTRA. SRA. DE LA CALLE
Plaza Mayor, 14 – Teléfono 70 22 33 – Palencia

Suscribase a:

EL DIARIO PALENTINO

Anuncios y suscripciones:

☎ 74 04 17 - MAYOR, 67

INVIERTE EN JUSTICIA

GANA EN SOLIDARIDAD

Colabora con Manos Unidas

Manos Unidas agradece la publicación gratuita de este anuncio

DELEGACION PALENCIA Antonio Maura, 2, Entreplanta 34001 PALENCIA

❑ Deseo recibir información de Manos Unidas

❑ Deseo colaborar con Manos Unidas con una aportación de:

❑ 1.000 Ptas. ❑ 3.000 Ptas. ❑ 5.000 Ptas. ❑ 10.000 Ptas. ❑ Otro: ..... Ptas.

❑ Mensual ❑ Trimestral ❑ Semestral ❑ Anual

Nombre y apellidos ..... N.I.F. .....

Domicilio ..... Nº ..... Piso .....

C.P.: ..... Población .....

Provincia ..... Telf.: (.....) .....

DOMICILIACIÓN BANCARIA

Titular Cuenta ..... Banco/Caja .....

Dirección del Banco ..... Nº .....

C.P. ..... Población ..... Provincia .....

Código Cuenta Cliente: ❑❑❑❑ ❑❑❑❑ ❑❑ ❑❑❑❑❑❑❑❑❑❑

Código entidad — Código oficina — D.C. — Número de Cuenta

Les ruego se sirvan abonar en mi cuenta los recibos: ❑ MENSUALES ❑ TRIMESTRALES ❑ SEMESTRALES ❑ ANUALES, que por importe de ..... Ptas. les presente Manos Unidas - Campaña Contra el Hambre.

Fecha: ..... *Firma:*

M.C.D.2022

Rosa Conde acusa a Buruaga de "falta de respeto al Parlamento"

El director de Informativos defiende la pluralidad, imparcialidad y veracidad de RTVE

AGENCIAS / MADRID

Las comparecencias ante la Subcomisión del Congreso para el Estudio de un nuevo modelo de televisión pública de los directores de TVE, Angel Martín Vizcaíno; RNE, Javier González Ferrari, y de los Servicios Informativos de TVE, Ernesto Sáenz de Buruaga, se saldaron ayer con la reafirmación del consenso entre los grupos sobre la necesidad de una RTVE pública de titularidad estatal y financiación estable con un modelo mixto. Sin embargo, a pesar de este consenso, se produjo un momento de fricción durante la comparecencia de Sáenz de Buruaga quien, a diferencia del resto de los comparecientes, no realizó una exposición previa de su posición a los miembros de la Subcomisión, sino que se puso a disposición de sus portavoces para responder a sus preguntas. Esta opción fue criticada por los grupos de oposición, que le acusaron de "falta de respeto al Parlamento" ya que, según dijo la portavoz socialista, Rosa Conde, "los servicios informativos son una pieza clave en la televisión pública. Su máximo responsable tendría que haber hecho el esfuerzo de explicarse", criticó. Conde aprovechó la comparecencia de Sáenz de Buruaga para hacerle llegar su disconformidad con los servicios informativos de TVE por su "manipulación contínua y su política de personal sectaria". Los portavoces de IU y Nueva Izquierda también censuraron la "falta de pluralidad y el "bipartidismo mediático y duopolio informativo" que, a su juicio, ejercen los informativos de TVE.

EXPOSICIÓN

Buruaga no realizó una exposición previa de su exposición, sino que se puso a disposición de sus portavoces para responder a sus preguntas

Sáenz de Buruaga se defendió de estas acusaciones alegando que los informativos que dirige y presenta "son plurales, veraces y objetivos". Así mismo, el portavoz del Grupo Popular, José Manuel Peñalosa, manifestó que estas críticas estaban fuera de lugar, dado que no era el foro adecuado para plantearlas. A pesar de estas discrepancias, según todos los portavoces, la comparecencia se desarrolló con "buen tono y con clima cordial" y en ella se "continuó por el sendero inequívoco de una RTVE al modelo europeo", resumió Peñalosa. Incluso, la oposición elogió las comparecencias de los directores de TVE y RNE, quienes aportaron datos sobre el funcionamiento de ambas empresas y de las carencias y necesidades que tienen.

No obstante, Rosa Conde puntualizó que "estas comparecencias no tienen alta rentabilidad política". Por ello, reclamó el inició de los trabajos entre los grupos parlamentarios sobre el nuevo modelo de RTVE porque "estas comparecencias no nos llevan a ninguna parte", dijo.

En cualquier caso, reiteró el plazo de dos semanas para que el Gobierno remita a la Subcomisión el informe sobre la situación actual de RTVE. "Si no" -advirtió-, "nos replantearemos seguir en la Subcomisión, porque tiene poca rentabilidad política". También el portavoz del Grupo Mixto, Manuel Alcaraz, volvió a pedir la remisión del citado informe. Igualmente, el portavoz de IU, Felipe Alcaraz, urgió para que los trabajos "se aceleren y se llegue a un documento de consenso en junio. Esta Subcomisión tendrá sentido -dijo- si enlaza con los próximos Presupuestos Generales del Estado, si no, se alcanzaría una deuda de 850.000 millones en 1999".

Por su parte, Felipe Alcaraz extrajo de la comparecencia la conclusión de que "vivimos en una paradoja permanente, porque tanto López-Amor, como Martín Vizcaíno y González Ferrari defienden un modelo basado en la financiación estable y la titularidad pública, pero ese no es el modelo que practica el Gobierno".

'Documentos TV' recuerda el asesinato de 16 niños y su profesora en Dunblane

JOSÉ PRIETO / MADRID

Dunblane es una pequeña localidad escocesa donde nunca pasaba nada; la vida se desarrollaba de manera pacífica y rutinaria hasta el 13 de marzo de 1996, un día que nunca nadie de esta localidad olvidará mientras viva por que ese día recibieron la visita del diablo. Eran las 9,30 de la mañana y Gwen Mayor, profesora de preescolar en la escuela primaria de esa localidad, acababa de conducir a 29 niños pequeños hasta el gimnasio, cuando de pronto irrumpió Thomas Hamilton con un arma y en tres minutos asesinó a la profesora y a 16 niños. Otros 12 alumnos y dos profesores estaban heridos y tan sólo un niño había salido ileso. La tragedia conmovió no sólo a Gran Bretaña sino a otros países, porque pocas cosas hay más trágicas en este mundo como la muerte violenta de un pequeño.

El programa *Documentos TV*, que emite los jueves La 2, ofrece hoy el reportaje *Dunblane, recordando a los niños*, que es la conmovedora historia de unos padres que luchan por sobreponerse. Ellos decidieron aceptar participar en el reportaje para demostrar cómo, gracias al vínculo surgido entre ellos, al apoyo que se dieron unos a otros, han podido recomponer las piezas de unas vidas destrozadas, y para proporcionar esperanza a todos aquellos que sufren un dolor semejante. En *Dunblane, recordando a los niños* los padres narran la dificultad que tuvieron para volver a relacionarse con el mundo exterior, incluso con los otros hijos, pero también el consuelo y la fuerza que encontraron entre ellos mismos a través de sus reuniones semanales, las tardes de los jueves.

El reportaje quiere ser también un homenaje al amor, a la amistad, a las pequeñas grandes cosas de la vida diaria; una lección de coraje y fortaleza ante el dolor. En el recuerdo, el horror que late en el transfondo de las palabras que pronunció el director de la escuela, al día siguiente del trágico suceso: "El diablo nos visitó ayer ¿Por qué? Probablemente nunca lo sabremos".

Por otra parte, el grupo Bee Gees, aunque nunca ha dejado de publicar discos, hacía cinco años que no cantaban en directo, pero con motivo de su último disco *Still Waters*, realizaron un recital en el casino MGM Grand de las Vegas, que hoy ofrece Canal + pasadas las 00,30 de la noche. Además de los temas más recientes, este grupo formado por los hermanos Maurice, Robin y Barry Gibb interpretarán temas clásicos como *Massachusetts* o *Words*, además de temas de la película *Fiebre del sábado noche*.

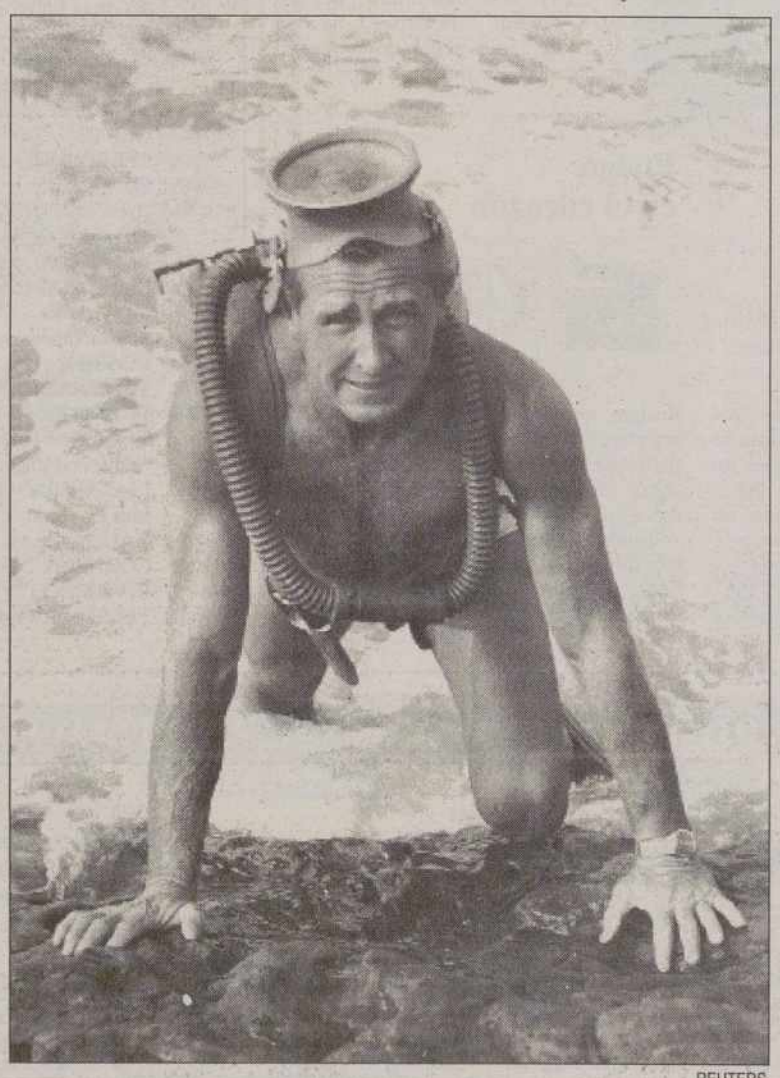

REUTERS

Muere el patriarca de los Bridges

Lloyd Bridges, veterano actor de Hollywood y padre de toda una nueva generación de estrellas de la pantalla, falleció el martes en Los Angeles a los 85 años. Protagonista de la serie de televisión *Sea Hunt*, donde alcanzó la fama, el mayor de los Bridges se vio seguido en su trabajo como actor por sus hijos Jeff y Beau Bridges.

BREVES

■ PUBLICIDAD

La mujer domina como objeto sexual

El tratamiento de la mujer como objeto sexual pasivo sigue dominando los anuncios destinados principalmente a hombres, según un análisis sobre *Mujer y Publicidad: El sexismo que no muere,* de la Asociación de Usuarios de la Comunicación (AUC) publicado ayer. A su vez se detecta una tendencia al alza a utilizar la imagen de mujer moderna como reclamo de anuncios referidos a servicios o productos de utilización general que no aporta nada al valor de lo anunciado y obvia cualquier aspecto de la personalidad que no se relacione con el atractivo físico.

■ NUEVO ESPACIO

Marta Robles vuelve con 'Contraportada'

Antena 3 estrenará hoy, alrededor de la medianoche, un nuevo programa informativo bajo el nombre de *Contraportada* y en cuya primera emisión mostrará algunas secuencias del vídeo de Ramón Sampedro, el tetrapléjico que con su muerte ha reabierto el debate sobre la eutanasia. El programa, que supondrá el regreso a la pequeña pantalla de la cadena privada de Marta Robles, no trata de buscar una audiencia desmesurada y ha sido calificado de un espacio "difícil, controvertido y polémico".

■ TV DIGITAL

Vía Digital tiene 265.000 abonados

Vía Digital cuenta, a fecha de ayer, con un total de 185.000 instalaciones de recepción vía satélite en funcionamiento, y alcanza la cifra de 265.000 abonados si se cuentan las personas que están a la espera de recibir dicho equipo, según datos facilitados por esta operadora de televisión digital. Las fuentes informantes subrayan que dicha cifra de abonados se ha conseguido en sólo seis meses de emisiones y actividad comercial.

■ TV DIGITAL

Canal Satélite pasa de 400.000 abonados

La plataforma Canal Satélite Digital ha superado la cifra de 400.000 en 14 meses de comercialización de su oferta de televisión, integrada por 114 servicios de programación que se reparten en 65 canales de televisión, 41 canales de audio y 8 servicios interactivos. Según explicó ayer la propia plataforma, "incluyendo las solicitudes pendientes de instalación, la cantidad de abonados asciende a 550.000".

M.C.D.2022

TVE-1

LOS DESAYUNOS DE TVE

09.10 h

, es el invitado de hoy en el programa 'Los desayunos de TVE'. El invitado se somete a las preguntas formuladas por Javier González Ferrari y Julio César Iglesias.Ignacio Gordillo, fiscal de la Audiencia Nacional, es el invitado de hoy.

TVE-1

TURNO DE OFICIO

02.00 h

Juan Echanove, Juan Luis Galiardo y Carme Elías son los protagonistas de esta serie ambientada en el mundo de los tribunales, los jueces y los abogados. Esta veterana serie, que tuvo en su momento un gran éxito, se encuentra en su segunda etapa en la pantalla relegada a un horario de madrugada en la primera cadena de Televisión Española.

La 2

VIVIR CON MISTER COOPER

21.10 h

Vanessa ha perdido su trabajo y la economía del grupo se ve un poco resentida, pero comunica a Mark que tiene otro trabajo como representante de productos de cosmética africana y asi prepara una party para hacer una demostración. Mientras, Mark y Earvin trabajan como guardias de seguridad durante el rodaje de una película.

LAS PELÍCULAS

Desafío total

'Total recall'
EE.UU.
(1990)
108 minutos
Dirección:
Paul Verhoeven
Guión:
Ronald Shusett
Fotografía:
Jost Vacano
Intérpretes:
Arnold Schwarzenegger,
Sharon Stone,
Rachel Ticotin

TVE-1

21.50 h

Queid es víctima de una manipulación mental. En pleno siglo XXI, el hombre decide volver a Marte en busca de su verdadera identidad. En la colonia Federal de Marte, el dictador Cohagan tiene el control sobre el suministro de oxígeno. Queid descubre la existencia de un generador de oxígeno creado hace miles de años.

Muerte en alta mar

Tele 5 — 15.50 h

La veterana Angie Dickinson encabeza el reparto de este digno telefilme de intriga, cuya acción transcurre en un transatlántico. Una joven dice haber perdido en alta mar a su marido, en plena luna de miel. En principio, nadie la cree.
EE.UU. 1996. 84 minutos.

Fuego en el corazón

Tele 5 — 21.35 h

Bridget, una joven estudiante de arte dramático, empieza a ver que sus sueños se hacen realidad cuando consigue un papel en una importante representación teatral. Compagina su vocación de actriz con el trabajo de monitora en un gimnasio de lujo.
Estados Unidos. 1997. 106 minutos.

tve1

06.00h EURONEWS
07.30h TELEDIARIO MATINAL
09.10h LOS DESAYUNOS DE TVE
Entrevista a Ignacio Gordillo, fiscal de la Audiencia Nacional.
10.00h PERLA NEGRA
11.40h SABER VIVIR
12.25h ASI SON LAS COSAS
13.25h LA BOTICA DE LA ABUELA
13.55h NOTICIAS
14.00h INFORMATIVO TERRITORIAL
14.30h CORAZON DE INVIERNO
15.00h TELEDIARIO-1
Con Matías Prats y Almudena Ariza.
15.49h EL TIEMPO
15.55h CALLE NUEVA
Un nuevo capítulo de esta serie de producción propia.
16.30h HURACÁN
18.00h DIGAN LO QUE DIGAN
'Desaparecidos, ¿Irse sin decir adiós?'.
19.05h NOTICIAS
19.10h EL FLECHAZO
Concuerso presentado por Anabel Alonso.
20.00h GENTE
21.00h TELEDIARIO-2
21.45h EL TIEMPO.
21.50h JUEVES CINE
'Desafío total'.
EEUU. 1990.
Dir.: Paul Verhoeven.
Int.: Arnold Schwarzenegger.
00.10h DOSSIER
01.15h TELEDIARIO-3
02.00h TURNO DE OFICIO
'El violador aprensivo'.
Con Juan Echanove, Carmen Elias y Juan Luis Galiardo.
02.55h VALENTINA
03.20h CORAZÓN DE INVIERNO
03.45h TELEDIARIO-4

La 2

06.00h AL ESTE DE ÁFRICA
'La luz keniata' y 'Las aves del este de África'.
07.30h CON MUCHA MARCHA
09.00h EMPLEATE A FONDO
10.00h TV EDUCATIVA: LA AVENTURA DEL SABER
11.00h LA PELÍCULA DE LA MAÑANA
'Los aficionados de North Avenue'.
12.35h BARRIO SÉSAMO
13.00h CON MUCHA MARCHA
15.10h CLUB DISNEY
15.15h SABER Y GANAR
Con Jordi Hurtado.
15.45h GRANDES DOCUMENTALES
'Planeta animal' y 'Deep blue'.
17.30h A SU SALUD
'Infertilidad'.
18.00h PARA NOSOTROS
19.00h BLOSSOM
'Una nueva vida'.
Segunda parte.
19.30h EL IMPERDIBLE
20.00h INFORMATIVO TERRITORIAL
20.25h UN CHAPUZAS EN CASA
20.50h QUATRO
21.10h VIVIR CON MISTER COOPER
21.45h LOTERIA PRIMITIVA
22.00h LA 2. NOTICIAS
Presentado por Lorenzo Milá.
22.25h EL TIEMPO
22.30h DOCUMENTOS TV
'Dunblane: recordando a los niños'.
23.45h EL TERCER GRADO
Entrevista a Antonio Gutiérrez.
00.20h REDES
01.25h CINE CLUB
CICLO CARLOS SAURA
'La prima Angélica'.
03.00h DESPEDIDA Y CIERRE

TVP

MAÑANA

12.55 CARTA DE AJUSTE
13.00 CORAZON DE DIAMANTE
13.45 LA COMPRA FACIL
14.00 DIBUJOS ANIMADOS
14.30 AVANCE INFORMATIVO
14.40 INFORMACION DEPORTIVA

TARDE

17.30 CARTA DE AJUSTE
17.35 FINAL FELIZ
18.15 MALLIOT MORADO
Con Alberto Moreno
18.45 LA COMPRA FACIL
19.00 II TROFEO COBARSA DE FUTBOL ALEVIN
Peña Castilla A-Kalós
20.10 LA COMPRA FACIL
20.25 MAÑANA SERA NOTICIA
20.30 INFORMATIVO LOCAL
20.55 REGISTRO CIVIL
21.00 CAMPO PALENTINO
Con José María Ruiz Ortega
21.20 CURARSE EN SALUD"
Unidad de Cirugía Mayor Ambulatoría"
Presenta Enrique de Soto
21.50 ENTRE MUJERES
Con Elena García Izquierdo
Invitadas: M.ª Valentina Calleja, Charo Bueno, Petra García y Marisa Martín
23.00 CIERRE

TELEVISION palencia CABLE

MAÑANA

13.30 VIDEOS MUSICALES
13.45 POBLADORES DEL PLANETA
14.15 ES NOTICIA
14.30 INFORMATIVO LOCAL PALENCIA
14.50 INFORMATIVO REGIONAL

TARDE

19.00 INFORMATIVO REGIONAL
19.15 CLUB INFANTIL
20.20 INFORMATIVO LOCAL PALENCIA
20.50 INFORMATIVO REGIONAL
21.00 ES NOTICIA
21.10 CINE
22.45 INFORMATIVO LOCAL PALENCIA
23.15 INFORMATIVO CASTILLA Y LEON

VÍA DIGITAL / CANAL SATÉLITE

VIA DIGITAL

CANAL CLASICO

22.35 Recital solistas
23.30 Acercarse a la música
00.00 Música y músicos
00.35 Mirando atrás
01.30 Frank Bratley

CANAL NOSTALGIA

20.15 Cine: 'Accattone'
22.10 Los grandes días del siglo
23.05 Toros
01.40 Ni en vivo ni en directo
02.05 NO-DO presenta

CANAL PALOMITAS

17.30 Cine: 'El Libro de la Selva'
19.00 Serie: Bonanza
20.25 Serie: Los vigilantes de la playa
21.45 Ciclo Winnetou II
23.30 Cine: 'Las locas aventuras de Rabbi Jacob'

CANAL PANDA

17.30 Infantil: Las aventuras de Teddy Ruxpin
18.00 Infantil: Casper y sus amigos
18.30 Infantil: Casper clásicos
19.00 Infantil: Fiebre de fútbol
19.30 Infantil: ¿Dónde está Wally?

CINE PARAISO

17.40 Cine: 'El rojo y el negro'
20.45 Cine: 'El ceniciento'
22.15 Cine: 'Los siete pecados capitales'
00.00 Cine: 'Cateto a babor'
01.25 Cine: 'El cantor de México'

CULTURA

23.30 Napeyoma
00.00 Los barcos de Ra
00.30 La ciudad perdida
01.00 La llanura infinita
01.30 Earle Birney: Retrato de un poeta

EUROSPORT

17.00 Esquí alpino: Copa del Mundo
18.00 Biatlón: Copa del Mundo
19.00 Saltos de esquí: Copa del mundo
20.00 Atletismo: Cross en pista cubierta
21.00 Tenis ATP: Tor. Mercedes

HISPAVISION

21.00 El toro bravo: La selección
21.30 Sonidos con sabor mediterráneo: Italia
22.00 Retratos: Ignacio Sánchez Mejías
23.00 Hecho a mano
23.30 El girasol

CANAL SATELITE DIGITAL

TAQUILLA

06.15 Cine: 'Retrato de una dama'

DISCOVERY CHANNEL

20.00 Documental: Los macacos de Gibraltar

TNT CLASSIC MOVIES

22.00 Cine: 'El retrato'

SPORTMANÍA

10.00 Golf: Open de Qatar
13.00 Baloncesto NBA: Phoenix Suns-Houston Rockets
19.35 Motor: Resúmen Really Safari
20.25 Esquí Magazine.

M.C.D.2022

C+

FRIENDS

20.00 h

Tras la finalización de 'Los líos de Caroline', el canal de pago emite otra de las telesries de éxito de la televisión norteamericana. 'Friends' cuenta en clave de humor las peripecias de un grupo de jóvenes amigos.

A3TV

MANOS A LA OBRA

21.45 h

Antena 3 Televisión emite un nuevo episodio de esta serie, ideada por Vicente Escrivá, un realizador que ya ha conseguido anteriormente grandes éxitos con teleseries de producción propia, y dirigida por José Antonio Escrivá.

LOS MÁS VISTOS (10-03-97)

1. Impacto TV	A3TV	
2. Periodistas	6.020.000	
3. Telediario 2	Tele 5	
4. Esmeralda	4.525.000	
5. Este no es el programa de los...	TVE-1	4.160.000
6. El tiempo 2	TVE-1	3.719.000
7. Cosas de casa	TVE-1	3.413.000
8. Telediario 1	TVE-1	3.183.000
9. Gente	A3TV	
10. El tiempo 1	3.144.000	
	TVE-1	3.136.000

Antena 3

06.15h GARDENIA
07.00h NAVIDAD CÓSMICA
08.30h CLUB MEGATRIX
Presenta: Ingrid Asensio. Incluye LA CIUDAD QUE SANTA DUDO, MARCO, BATMAN, ESTE CHICO ES UN DEMONIO, SPIDERMAN, SUPERCAMPEONES, LA BOLA, ACE VENTURA
09.00h MAYORES SIN REPAROS
09.30h EL PRIMER CAFÉ
10.35h EL CANGURO DE A3Z
11.05h UN MENU DE 7 ESTRELLAS
12.05h EL SHOW DE BILL COSBY
12.30h CHEERS
13.00h EL EQUIPO A
14.00h COSAS DE HERMANAS
14.30h COSAS DE CASA
15.00h NOTICIAS
Presentado por María Rey.
15.30h EXTRA ROSA
Programa presentado por Rosa Villacastín y Ana Rosa Quintana.
16.45h WAIKIKI
18.45h FARMACIA DE GUARDIA
Reposición.
19.25h EN ANTENA
Con Inés Ballester.
20.30h IMPACTO TV
Con Fernando G. Hirschfeld.
21.00h NOTICIAS
Con Fernando Ónega.
21.45h MANOS A LA OBRA
22.45h CINE
00.45h PROGRAMA ESPECIAL
01.45h NOTICIAS
Con José M. Carrascal.
02.15h CINE
'El síndrome de Madison'.
03.55h TELEVENTA

TELE 5

05.45h AVANCE DE PROGRAMACIÓN
06.00h ENTRE HOY Y MAÑANA
06.30h LAS NOTICIAS TITULARES
07.30h LAS NOTICIAS BUENOS DÍAS
08.15h JET MARS
08.40h SHOOT
09.05h TEKNOMAN
09.30h CON OCHO BASTA
10.30h AUTOPISTA HACIA EL CIELO
Serie protagonizada por Michael Landon.
11.30h DÍA A DÍA
Magazine presentado por María Teresa Campos.
14.00h LA COCINA DE KARLOS ARGUIÑANO
14.30h LAS NOTICIAS
Presentado por Àngels Barceló.
15.15h AL SALIR DE CLASE
Teleserie.
15.45h TARDE DE CINE
'Muerte en alta mar'.
17.45h DIAGNÓSTICO ASESINATO
18.30h ANA
Presentado por Ana García Lozano.
20.00h EL SÚPER. HISTORIAS DE CADA DÍA
20.30h LAS NOTICIAS
Con Juan Ramón Lucas.
21.25h INFONIEVE
21.30h TELECUPóN
21.35h CINE
'Fuego en el corazón'.
23.30h CRÓNICAS MARCIANAS
Presentado por Xavier Sardà.
02.00h ENTRE HOY Y MAÑANA
Con Juan P. Valentín.
02.30h INFOCOMERCIAL
03.00h HUNTER
04.30h EL SHERIFF CHIFLADO

CANAL+

07.30h P+o-xo÷
'Programa infantil que incluye series de dibujos animados.
09.00h TELESERIE: MADISON
09.30h CINE (Cod.)
'Vuelve el padre de la novia (Ahora también abuelo)'.
11.13h CINE (Cod.)
'Asalto al tren del dinero'.
13.00h P+o-xo-
Programa infantil.
13.30h LOS 40 PRINCIPALES
Programa musical que repasa la lista de canciones de los 40 principales.
14.15h REDACCIÓN MEDIODÍA
14.30h ESPECIAL CANAL +
15.30h CINE (Cod.)
'2 papás y una mamá'.
16.49h CINE (Cod.)
'El inglés que subió una colina, pero bajo una montaña'.
18.22h DOCUMENTAL NATURALEZA (Cod.)
18.55h BALONMANO LIGA ASOBAL (Cod.)
20.30h REDACCIÓN NOCHE
20.50h PREVIO FÚTBOL
21.00h FÚTBOL SEGUNDA DIVISIÓN (Cod.)
Albacete-Las Palmas.
23.00h ESTRENO CANAL + (Cod.)
'Crash'. Dirección: David Cronenberg.
00.38h MÚSICA (Cod.)
'Bee Gees, en concierto'.
01.39h CINE (Cod.)
'Beautiful Thing'.
03.07h CINE (Cod.)
'Tu nombre envenena mis sueños'.
05.06h CINE (Cod.)
'La comida del diablo'
06.34h ESPECIAL C+
'Festivales, la industria es una fiesta'.

LAS PELÍCULAS

El inglés que subió una colina, pero bajó una montaña

C+

16.49 h

Hugh Grant

'The Englishman who went up a hill but came down a mountain'
Gran Bretaña (1994)
92minutos
Dirección: Christopher Monger
Intérpretes:
Tara Fitzgerald
Hugh Grant

Divertida comedia británica acerca de las peripecias de un topólogo que acude a un pueblecito de Gales para certificar la altura de una montaña que es el orgullo de los habitantes de la población. Pero al efectuar la medición se da cuenta que es una colina. Excelente cuadro de actores, con un Hugh Grant demasiado exagerado.

La programación ha sido elaborada con la información facilitada por las diferentes cadenas. Este periódico no se hace responsable de posibles cambios de última hora no anunciados.

EL DIAL

OM	Radio 1	729
	Radio 5	603
FM	Radio 1	91.8
	Cervera	88.6
	Guardo	89.8
	Radio 5	88.0
	SER	96.2
	Cadena Dial	89.6
	40 Principales	94.7
	Onda Cero	103.5
	Aguilar	101.2
	Guardo	106.2
	Radio Economía	107.0

LOS CINES

Boston 1	El indomable Will Hunting (13) *5:30, 8:15 y 10: 45*
Boston 2	Mejor... imposible (T) *5:30, 8:15 y 10: 45*
Boston 3	Los Borrowers (T) *5:30*
	Las alas de la paloma (-) *8:15*
	Pactar con el diablo (18) *10: 45*
Ortega 1	Amistad (T) *5:30, 8:15 y 10: 45*
Ortega 2	El coleccionista de amantes (18) *5:30, 8:15 y 10: 45*
Ortega 3	Medidas desesperadas (18) *5:30, 8:15 y 10: 45*
Ortega 4	Grandes esperanzas (13) *5:30, 8:15 y 10:45*
Avenida 1	Secretos del corazón (7) *5:30, 8:15 y 10: 45*
Avenida 2	L.A. Confidencial (18) *5:30, 8:15 y 10: 45*
Avenida 3	Titanic (13) *5:30 y 9:15*
Avenida 4	Full Monty (13) *5:30, 8:15 y 10: 45*
Avenida 5	The Boxer (18) *5:30, 8:15 y 10: 45*
Avenida 6	Mejor... imposible (T) *5:30, 8:15 y 10: 45*
Avenida 7	La mirada del otro (18) *5:30, 8:15 y 10: 45*
Cine Club Calle Mayor	All things fair (V.O.) *Lunes,16*

CINES BOSTON

SALA 1 — DOLBY DIGITAL EN SALAS SELECTAS

ESTRENO

Sesiones: 5,30 - 8,15 - 10,45

13 AÑOS

CINES BOSTON

SALA 2 — DOLBY DIGITAL EN SALAS SELECTAS

Sesiones: 5,30 - 8,15 - 10,45

TODOS LOS PUBLICOS

CINES BOSTON

SALA 3 — DOLBY DIGITAL EN SALAS SELECTAS

Sesiones: - 5,30 - TODOS LOS PUBLICOS

LAS ALAS DE LA PALOMA

Sesión: 8,15

Sesión: 10,45 (18 años)

SABADOS SESION DE MADRUGADA A LA 1 - Bigar Centro - TLF. 74 02 44

M.C.D.2022

EL DIARIO PALENTINO

Jueves, 12 de marzo de 1998 ▮ EL DIARIO PALENTINO

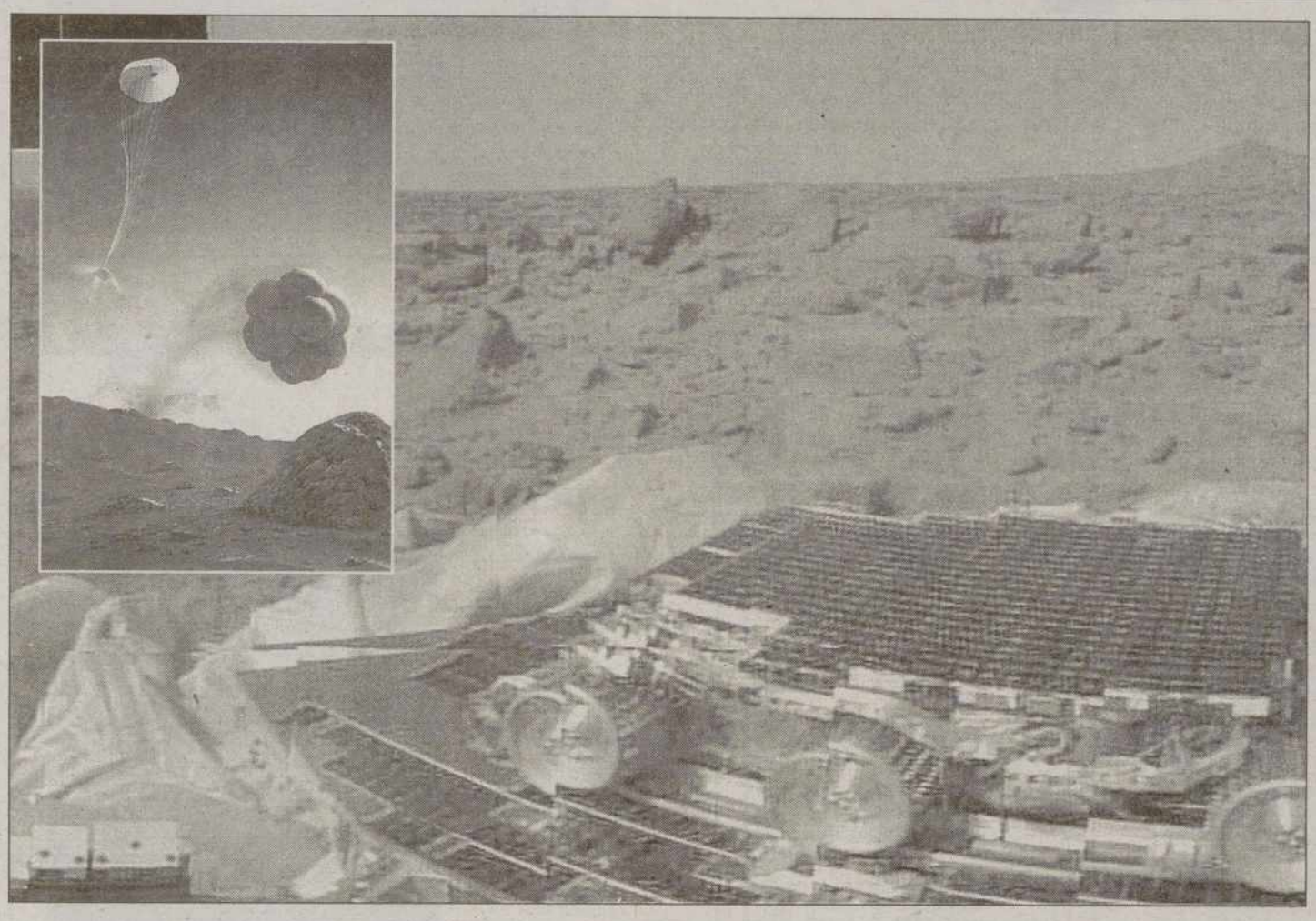

Imagen de la Pathfinder sobre la superficie de Marte. En la foto pequeña, recreación del aterrizaje de la nave / REUTERS/NASA

La 'Pathfinder' descansa en paz

Los científicos declaran oficialmente muerta la sonda que exploró Marte el pasado verano

DAN WHITCOMB / LOS ÁNGELES

Los científicos fracasaron el martes en su intento de hacer contacto con la sonda marciana *Pathfinder,* declarándola oficialmente "muerta" cuatro meses después del fin de una misión que produjo las vistas más cercanas a la superficie del planeta rojo.

Miembros del equipo en el Laboratorio de Propulsión a Chorro de la Administración Nacional para la Aeronáutica y el Espacio (NASA) dijeron adiós a la sonda y al pequeño explorador *Sojourner,* 250 días después de su dramático aterrizaje, el 4 de julio del año pasado, y poco después de no obtener respuesta a una última serie de mandos.

"El equipo ha declarado oficialmente como hora de muerte del *Pathfinder* a Marte la 1.21 de la tarde Hora del Pacífico (2121 GMT)", dijo Jennifer Harris, directora del vuelo. "Al mundo que nos observó el 4 de julio y en los meses siguientes, le decimos gracias por todo su entusiasmo". El proyecto *Pathfinder* terminó esencialmente el 27 de septiembre del año pasado, cuando científicos de la NASA perdieron abruptamente la comunicación con la nave por razones aún no determinadas.

En ese momento la nave se había excedido de su misión original de unas ocho semanas y el explorador había atravesado el terreno lleno de rocas 11 veces más que en su planeada operación de una semana. Los científicos esperaban que el *Pathfinder* sólo viviera por 30 días en el hostil ambiente marciano. El equipo continuó enviando hasta el martes señales a intervalos regulares al *Pathfinder.*

No se harán nuevos intentos y los científicos se dedicarán ahora a analizar los 2.600 millones de bits de información, las 16.000 imágenes y los 15 análisis químicos completos de las rocas y el suelo enviados de vuelta por la nave. Los científicos dijeron que el Pathfinder allanó el camino para futuras misiones interplanetarias.

EL RINCÓN

Crisis

CARMEN FERRERAS

CON o sin ayuda de los nacionalistas, Dios salve al ejecutivo patrio de crisis, vicisitudes y dificultades de gobierno. No se puede decir lo mismo de algunas de las autonomías gobernadas por el Partido Popular. Mayor la de Melilla que ha dado el gobierno a un tránsfuga y menor la solventada por la Junta de Castilla y León tras el cese de los Delegados Territoriales de Burgos y Salamanca. Seis escuetas líneas han bastado para ponerlos fuera de juego sin contemplaciones. La figura del Delegado Territorial ha cobrado un importante valor no solo por ser el máximo representante del gobierno regional en cada una de las provincias de la comunidad, sino porque cada uno de ellos asume un importante número de competencias administrativas. Ignoro lo que ha llevado al Ejecutivo castellano y leonés a dar el finiquito al Delegado de Burgos; en cuanto a Bienvenido Fernández Bodega, ex-delegado de Salamanca, todo apunta a tensiones con la cúpula del Insalud de Salamanca. Tensiones que, en lugar de arreglarse por la vía del diálogo, se solventan destituyendo a uno de los hombres más valiosos dentro del organigrama del Ejecutivo castellano y leonés. Incomprensible. Ni el portavoz de la Junta, José Manuel Fernández Santiago "la sonrisa del PP" en Castilla y León, ha dado explicación alguna. Cabe esperar que con el cese de Fernández Bodega no se haya perdido un buen político y mejor gestor. Se ve que el Insalud manda mucho dentro y fuera de la citada comunidad. El Insalud es, salvo excepciones, el único organismo donde el PP ha entrado a saco atrincherando a su gente en los puestos de gestión y dirección. El paradigma del confusionismo y las irregularidades lo constituye el Hospital del Insalud de Zamora donde la enfermería en concreto está sufriendo, desde la arbitrariedad más absoluta, una de las mayores purgas de su larga, generosa y hermosa historia. La segunda crisis de legislatura se ha cerrado, posiblemente en falso, sin la justa solución que cabía esperar, sólo en base a presiones, discrepancias y tensiones que no conducen a ninguna parte.

CASOS Y COSAS

Las manzanas y las uvas tienen estrés

Las frutas pueden sufrir estrés, según un equipo de científicos austriacos que ha realizado un estudio en plantaciones de manzanos y uvas. Según Herbert Keppel, jefe de ese equipo del Instituto de Control de la Producción Vitícola y de Frutas, "existe la posibilidad de que las condiciones de estrés constatadas en la fruta se transmitan a los seres humanos que las consumen". La química electrónica permite ahora otro método para medir la llamada "calidad biológica" de la fruta, señaló Keppel, además de las formas clásicas, como los análisis químicos o de tamaño y forma.

La sofisticación de 'The Supremes'

Michelle Green, componente del trío norteamericano de soul *The Supremes*, que actúa durante todo el mes de marzo en La Boite de Barcelona, dijo a *EFE* que es un orgullo mantener vivo el nombre de este mítico grupo, que "representa la clase y la sofisticación". *The Supremes* se fundó a principios de los 60, bajo el manto del sello Tamla-Motown, integradas entonces por Diana Ross, Florence Ballard y Mary Wilson, y se crearon un nombre propio en el terreno del *soul,* el *funk* y el *pop* gracias a canciones como *Run, run, run, Where did your love go* o *Baby love.*

Michelle Green / EFE

El 'Alzheimer' ataca más a los hispanos

Los hispanos y los negros de Estados Unidos tienen un mayor riesgo que los blancos de adquirir la enfermedad de *Alzheimer,* según un estudio difundido ayer. El estudio, realizado por médicos y cirujanos de la Universidad Columbia, señala que la frecuencia de esta enfermedad podría aumentar desproporcionadamente entre la población de afroamericanos e hispanos de edad avanzada. Este descubrimiento científico se basa en unas investigaciones entre 1.079 ancianos blancos, negros y latinos beneficiarios del programa sanitario público estadounidense *Medicare.*

M.C.D.2022